Родники ирбитские

24 января 2019 года
№5 (1161)

общественно-политическая газета

ВИЗИТ

Строительство модульных и ремонт имеющихся ФАПов, подключение медучреждений к высокоскоростному интернету, обеспечение современным оборудованием и другие изменения – это и есть реализация нацпроекта «Здравоохранение».

«ИРБИТСКИЙ РАЙОН – НЕ САМАЯ ПРОСТАЯ «ТОЧКА»

И в этом случае **Павел Креков,** заместитель губернатора Свердловской области, абсолютно прав. Ибо в масштабах государства Российского наш район действительно – точка, а если конкретизировать государственную отрасль, интересует – здравоохранение, сельская медицина простым делом никогда и не была. Увеличиваем карту до областного масштаба. И сразу наши четыре тысячи семьсот с небольшим квадратных километров приобретают территориальный вес. Сельское здравоохранение Ирбитского района «измеряется» 46 фельдшерско-акушерскими пунктами и четырьмя общеврачебными практиками, далее плюсуем в хозяйство один передвижной ФАП - итого: 50 «стационарных» учреждений и одно «мобильное» становятся куда заметнее в системе областной медицины.

Последние шесть лет процесс развития сферы здравоохранения отражен в одноименном национальном проекте. Разработан Минздравом, предусматривает восемь направлений, включая совершенствование оказания первичной медицинской помощи, помощи при сердечно-сосудистых и онкологических заболеваниях, развитие медицинской помощи детям, подготовку специалистов-медиков, цифровизацию здравоохранения, развитие национальных медицинских центров и медицинского туризма.

- Перед нами поставлена задача кардинально улучшить первичное медицинское обеспечение, и в первую очередь это касается ФАПов. В Свердловской области сейчас разворачивается серьезная программа, связанная в том числе со строительством модульных ФАПов и обновлением – ремонтом имеющихся, а также материально-техническим обеспечением: в каждом медпункте должно быть современное оборудование и обязательно высокоскоростной интернет. Нужно решить кадровый вопрос – обеспечить врачами и фельдшерами медучреждения, это сейчас приоритет, - расставил акценты П.В. Креков во время визита в Ирбитский район, дабы оценить начало воплощения государственной идеи в конкретно взятом муниципалитете. - *Сравнительно недавно я приезжал в Ирбит с рабочим визитом, в рамках которого посетил несколько лечебных заведений, как раз в Ирбитском районе было задано много вопросов, связанных именно с будущим ФАПов. Считайте, что взял их на контроль.*

Заместитель губернатора и **Елена Чадова,** замминистра здравоохранения области, вместе с **Алексеем Никифоровым,** главой Ирбитского МО, **Еленой Врублевской,** председателем думы Ирбитского МО, **Александром Чураковым,** главным врачом Центральной городской больницы, посетили четыре ФАПа, встретились с фельдшерами и побывали в Зайково в поликлинике № 2.

- Ретневский, Скородумский, Кирилловский и Гаевский фельдшерско-акушерские пункты, которые обозначены в программе посещения заместителя губернатора, выбраны по принципу разного технического состояния. Задача - показать пункты до и после капитальных ремонтов или обновлений, – поясняет Александр Валентинович Чураков.

Гостей встречают в Ретневском ФАПе: в 2013 году здесь был проведен капитальный ремонт, подведено электрическое отопление, в штате два сотрудника – технический работник и фельдшер. ФАП «обслуживает» 380 человек. За шесть лет состояние пункта сохранено превосходно. Красиво, чисто, тепло, на стенах разъяснительные листовки о заболеваниях, профилактике и т.д.

Разговор с местным фельдшером **Аленой Фридриховной Грошевой** Павел Владимирович вел весьма предметно: об обеспеченности лекарственными препаратами, о возможности записать пациента или ему самому записаться на поликлинический прием через интернет, о доступности консультаций узких специалистов, вакцинации населения против гриппа и об эпидемической ситуации, если таковая имеет место, о наличии интернет-связи и телефонной, о транспортном сообщении. Акцентировал внимание на «ведении» диспансерных пациентов.

Окончание на странице 3.

СТР. 4-5 «ЕКАТЕРИНБУРГ-АРЕНА» ВНОВЬ БЬЕТ РЕКОРДЫ... ...НО НА ЭТОТ РАЗ НЕ СПОРТИВНЫЕ

СТР. 6

872 ДНЯ - БЛОКАДА ЛЕНИНГРАДА: КАК ЭТО БЫЛО...

СТР. 7 «ЦЕЛИНА», ОТРЯД «ОРЕОЛ» И ВОЖАТСТВО: ДНЮ СТУДЕНТА ПОСВЯЩАЕТСЯ

Родники ирбитские

№5 от 24 января 2019 года

СЕЛЬСКИЕ ВЕСТИ

«символические» итоги

В конце года Детский экологический центр Ирбитского района провел традиционный конкурс «Символ года» по восточному и экологическому календарям – желтой земляной свиньи и снегиря обыкновенного.

Не первый год в этом мероприятии увеличивается число участников. Например, в нынешнем проявить свои творческие таланты и мастерство заявились 349 человек. Среди них воспитанники детских садов, школьники, родители и педагоги из малых деревень и крупных сел района.

Каждая работа, представленная на «Символ года», уникальна. Все участники с усердием и вдохновением изготовили свои поделки. По итогам конкурсов определено 146 призовых работ, ибо разнообразие техник и масштабы композиций поражали воображение жюри.

Благодарим всех участников конкурса, родителей и педагогов за проделанную работу! Желаем творческих успехов и надеемся на дальнейшее плодотворное сотрудничество!

Виктория Балакина, педагог-организатор МОУ ДО «ДЭЦ».

безопасная дорога

В целях профилактики ДТП по вине пешеходов, нарушений ими правил дорожного движения и повышения правового сознания и дисциплины на дорогах в период с 22 по 25 января текущего года на территории Ирбита и Ирбитского района проводится профилактическое мероприятие «Безопасная дорога» и профилактическая работа по пресечению нарушений ПДД водителями на пешеходных переходах и перекрестках.

Госавтоинспекция Ирбита просит всех участников дорожного движения строго соблюдать ПДД, не спешить, вести себя уважительно по отношению друг к другу и помнить, что вас ждут дома родные и близкие.

Водители! Притормозите при подъезде к пешеходным переходам, ведь это займет несколько секунд, но, возможно, спасет не одну человеческую жизнь. Пешеходам необходимо быть предельно внимательными, неукоснительно соблюдать правила перехода через дорогу, находить разрешенное место для перехода, останавливаться, смотреть по сторонам, убеждаться в безопасности передвижения, не торопиться и не перебегать дорогу на запрещающий сигнал светофора. В темное время суток обязательно использовать светоотражающие элементы, которые позволяют быть заметнее. Будьте внимательны и дисциплинированны на дороге!

ОГИБДД МО МВД России «Ирбитский».

новинка!

Новый год для покупателей продукции Ирбитского молочного завода начался с сюрпризов. На этой неделе на полках магазинов появились йогурты со вкусом клюквы-брусники.

Многие знают о полезных свойствах этих лесных ягод. «Новый» йогурт не оставит равнодушными даже истинных гурманов.

Подготовила Ксения Малыгина.

«спасибо!»

Как приятно говорить «спасибо!» людям за благие дела. В преддверии всеми любимого и волшебного праздника, Нового года, воспитанников Горкинского детского сада ожидало чудо. В актовом зале их встречала пышная лесная красавица – ель. Это событие произошло благодаря неравнодушному депутату районной думы **Елене Николаевне Кузьминых.** На новогоднем утреннике наряд хвойного символа праздника привел всех ребятишек в восторг.

Спасибо Вам за помощь многократно,
Спасибо Вам за добрые дела,
Нам Вам сказать без памяти приятно
Большущей благодарности слова!
Пускай вернется в жизни к Вам, как эхо,
Добром глубоким дел всех Ваших суть,
Здоровья Вам и много-много смеха,
Пусть легок будет в Вашей жизни путь!

Сотрудники, родители и воспитанники Горкинского детского сада.

зимние забавы с библиобусом

Библиотека на колесах Централизованной библиотечной системы Ирбитского района продолжает свою работу. В отдаленных населенных пунктах уже появились постоянные читатели.

После новогодних каникул библиобус выехал в поселок Лесной. Встречи с книгой ждали не только взрослые, но и дети. Для юных читателей сотрудники библиотеки провели игровую программу «Зимние забавы». Ребята соревновались в умении играть в хоккей, блистали эрудицией и демонстрировали спортивные навыки. Несмотря на холодный ветер и снег читатели активно поддерживали участников команд и зарядились яркими эмоциями.

После праздника все получили сладкие призы от библиотеки и, конечно, возможность познакомиться с новыми героями книг.

Передвижная библиотека дает возможность не только развиваться духовно, читая книги, но и поделиться хорошим настроением! Библиобус ждет новых читателей!

Евгения Завьялова, заведующая отделом обслуживания читателей Центральной районной библиотеки.

сюрприз от юных зайковчанок

Во вторник, 22 января, наши юные самбистки **Дарья Речкалова, Дарья Меладзе и Алина Низамова** вернулись с первенства Свердловской области среди юношей и девушек 15-16 лет по борьбе самбо. Зайковчанки не просто поднялись на пьедестал – каждая из них в своей весовой категории завоевала золотую медаль! Превосходный результат – сразу три «золота»! Такой «куш» стал настоящим подарком для их тренера **Михаила Ивановича Дымшакова.** Эти соревнования являются первым этапом IX спартакиады учащихся России, поэтому сейчас спортсменкам предстоит достойно выступить на соревнованиях УрФО, а «уральское федеральное золото» позволит им стать участницами уже Всероссийского турнира. Поздравляем и желаем новых побед!

Алена Дудина.

рубенс – в екатеринбурге, дали – в ирбите

После новогодних и рождественских праздников в Международном центре искусств «Главный проспект» в Екатеринбурге в формате совместного проекта открылась выставка живописи и гравюры европейского барокко «Питер Пауэл Рубенс и его время» из коллекции Ирбитского ГМИИ. Как отметил генеральный директор музея **Валерий Карпов** на пресс-конференции по случаю презентации экспозиции, только Ирбитский ГМИИ отважился организовать передвижную выставку, в состав которой входит живописное полотно великого фламандского художника 17 века (отметим, что в нашей стране живописные произведения Рубенса есть только в трех музеях - Эрмитаже, ГМИИ им. А.С. Пушкина и Ирбитском ГМИИ!), и показать ее любителям искусства нескольких городов: до Екатеринбурга выставка побывала в Нижнем Тагиле, Челябинске, Уфе, Каменске-Уральском, Тюмени, Кургане, Кемерове, Прокопьевске, Омске. На выставке в уральской столице живописный шедевр Рубенса экспонируется вместе с гравированным циклом 1710 года «Жизнь Марии Медичи» по рисункам братьев Наттье с живописных оригиналов Рубенса, выполненных им для Люксембургского дворца и в аллегорической форме воспроизводящих сюжеты из биографии королевы Франции. Изданный в начале 18 века альбом считается одним из самых выдающихся образцов французского гравировального искусства, его листы наиболее ярко представляют рубенсовский цикл, к тому же этот гравированный цикл – довольно редкое явление в российском музейном пространстве. Таким образом, Ирбитский ГМИИ в эти зимние дни подарил жителям Екатеринбурга возможность совершить увлекательное путешествие в прошлое Фландрии и Франции.

Культурный проект, как мы отметили, совместный, и жителей Ирбита и его гостей скоро тоже ожидает новая экспозиция в Ирбитском ГМИИ - в «терракотовом» зале Музея гравюры и рисунка 26 января откроется выставка «Человеческие пороки, или «Забавные сны Пантагрюэля», включающая 25 литографий знаменитого испанского сюрреалиста Сальвадора Дали из частной коллекции семьи **Олега Гусева** – основателя и владельца Международного центра искусств «Главный проспект». Источником вдохновения для Дали при работе над серией стало французское издание с гравюрами-иллюстрациями к сочинению Франсуа Рабле «Гаргантюа и Пантагрюэль», выпущенное в 16 веке.

Маргарита Пашкова.

ПЕНСИОННЫЙ ФОНД ИНФОРМИРУЕТ

Три года ждать не придется - материнский капитал можно сразу направить на оплату детского сада

С 1 января 2018 года средствами материнского капитала можно оплачивать дошкольное образование детей, не дожидаясь, пока ребенку, в связи с рождением (усыновлением) которого возникло право на материнский капитал, исполнится три года.

Это изменение актуально для тех семей, где старший ребенок ходит в детский сад, поскольку материнский капитал можно направлять на образование всех детей в семье.

Изменены и требования к статусу дошкольной организации, куда будут направляться средства. Как и прежде, она должна находиться на территории Российской Федерации и иметь лицензию на оказание образовательных услуг, а государственная аккредитация учебным программам больше не требуется и само учреждение может не иметь статуса образовательного. Это значительно расширяет круг организаций, где дети могут получить дополнительное образование.

Кроме того, сама программа материнского (семейного) капитала продлена до 31 декабря 2021 года. Получение сертификата и распоряжение его средствами временем не ограничены.

Подать заявление о распоряжении средствами МСК можно в электронном виде через личный кабинет на сайте ПФР или портал госуслуг.

Размер материнского (семейного) капитала в 2018 году составляет 453 026 рублей.

Г.В. Ровейн, заместитель начальника управления ПФР.

ВИЗИТ

«ИРБИТСКИЙ РАЙОН – НЕ САМАЯ ПРОСТАЯ «ТОЧКА»

Окончание. Начало на странице 1.

- Главное для нас - выяснить, как обслуживаются люди, которые находятся на диспансерном учете. Очень важно, чтобы пациент с конкретным диагнозом в течение года необходимое количество раз приглашался и обследовался – это залог долгожительства. Реализация нацпроекта «Здравоохранение» как раз и направлена на увеличение продолжительности жизни, – пояснил свое столь пристальное внимание заместитель губернатора.

Чем может похвастаться наше районное здравоохранение? Однозначно, обеспечением лекарственными препаратами – все необходимое есть для оказания неотложной помощи, первой помощи. Еще мобильным ФАПом, на котором фельдшер два раза в неделю выезжает к жителям деревень Дубской, Бузиной и Гуни. За последний год-два многие территории – деревни, села, центральные усадьбы подключены к высокоскоростному интернету. Практически в каждом населенном пункте есть сельский клуб, а в нем – библиотека, разумеется, «с выходом» в глобальную сеть.

- Мы всех библиотекарей обучили вести электронную запись на прием к врачу, как раз для того, чтобы снять проблему дистанционной записи населения к терапевту или другим специалистам-медикам, - так Алексей Никифоров разъяснил, как можно решить проблему электронной записи, даже если ФАП не подключен к интернету.

Разумеется, никто не отменял возможность фельдшера записать пациента на прием к специалисту по телефону, этим способом тоже на селе пользуются. В поликлинике № 2 (заведующая **Нина Михайловна Рожкова**), расположенной в поселке Зайково, сохранены и работают в штатном режиме все структурные подразделения - детская и взрослая поликлиники, лаборатория, стационарные отделения: на 15 коек – круглосуточный, на 25 – «дневной» (весной будут заменены старые окна на пластиковые стеклопакеты, деньги выделены из областного бюджета). Электронная запись на прием – ведется. В этом же здании базируется служба скорой медицинской помощи – два экипажа, на работу этой службы жалоб нет.

Говоря откровенно, проблемы в системе здравоохранения Ирбитского района тоже есть. Главная и глобальная – нехватка кадров. Предположу, что в заложниках этой ситуации не только Ирбитский район, масштаб намного значительнее. Стоит ли говорить, что наши ФАПы функционируют в тех территориях, где есть фельдшер, «приходящий» или местный -особого значения не имеет. Оставляет желать лучшего и транспортное сообщение: еще есть населенные пункты, из которых проблематично добираться до Зайковской поликлиники, а про «городскую» и говорить не приходится.

- Этот вопрос тоже постепенно решается, уже организовано маршрутное такси из деревни Ретневой до Зайковской поликлиники, - заверил Алексей Никифоров.

А вот чего не отнять – так это значимости сельского доктора на деревне, когда можно добежать до ее дома на соседней улице, в окошечко постучать – позвать на помощь. Тем более, что и ретневский доктор, и скородумский - **Надежда Анатольевна Кузьминых,** и кирилловский – **Ирина Викторовна Никитина** – все стажисты, порядка 30-35 лет на малой родине земляков лечат. И на этот факт обратил внимание заместитель губернатора: *«Да, такие фельдшеры насквозь своих пациентов знают!»* - не раз шутил Павел Креков. Председатели территориальных администраций тоже радуются и гордятся столь ответственными, отзывчивыми медиками.

Во время посещения ФАПа в деревне Кирилловой Павел Владимирович оценил пеленальный столик ручной работы, на котором «выросло» два, а то и три поколения кирилловцев, стулья, которым больше 40 лет, при этом удобством и прочностью дадут фору современным. *«Конечно, это раритет, но надо еще хорошо подумать, а стоит ли их списывать в музей? Очень удобные»,* - полушутя-полусерьезно резюмировал после отдыха на них замгубернатора.

Фельдшер Скородумского ФАПа Надежда Кузьминых и Павел Креков.

- Вкусно готовят?
- Да, и порции большие.
Судя по разговору пациентов стационара Зайковской поликлиники с замгубернатора, обед им очень нравится.

«Конечно, это раритет, но надо еще хорошо подумать, а стоит ли их списывать в музей? Очень удобные», - полушутя-полусерьезно резюмировал замгубернатора после отдыха на стульях Кирилловского ФАПа.

И вполне серьезно добавил, что заменить старую мебель новой во всех «медпунктах» района – это уже необходимость.

В целом кирилловский ФАП выглядит достойно: чисто, тепло (отопление - печное), капитальный ремонт был сделан в 2014-м, а нынче будет косметический. Другой – Гаевский – ждет капитального обновления, ремонтные работы тоже запланированы на текущий год. В нем работает, пожалуй, самый молодой фельдшер района – **Евгения Михайловна Бунькова,** за три года сумела завоевать доверие и уважение жителей деревни. И четвертая «точка» - пункт в селе Скородумском. Он размещен в половинке деревянного дома, тоже с печным отоплением. Состояние здания приравнивают к ветхому, новый модульный ФАП нужен. Его появление вполне реально, но всегда есть небольшое «но»: необходимо время на подготовку пакетов документов – от проведения по селу водопровода до возведения модульного медпункта. Павел Владимирович эту идею поддержал.

- Мы постараемся включить максимальное количество объектов Ирбитского района в программы, касающиеся обновления ФАПов, обеспечения их современным оборудованием, - пообещал замгубернатора. *- За счет того, что много населенных пунктов и большое количество ФАПов, проблемы есть. Ирбитский район – это не самая простая «точка», но и не самая сложная.*

- Павел Владимирович, каким Вы увидели здравоохранение нашего района сегодня?

- Во-первых, есть отремонтированные и подготовленные к ремонту ФАПы, во-вторых, сделана проектно-сметная документация на ремонт поликлиники в поселке Зайково. Изменения есть, хотя их недостаточно.

- А когда будет достаточно?

- Когда пойдешь по улице и люди будут говорить: «Спасибо, спасибо, спасибо!» К этому надо стремиться.

Каждое стремление может «попасть в яблочко», если его в нужном объеме профинансировать. В этом году на здравоохранение жителей Свердловской области выделено 42 млрд рублей. Из них 40,5 млрд рублей – из областного бюджета и 1,3 млрд – из федерального.

- В этом году на 20% увеличено финансирование здравоохранения, только на программу, связанную с ФАПами, дополнительно получаем федеральные деньги порядка 200 миллионов рублей, - подытожил разговор Павел Владимирович.

Завершился визит заместителя министра в кабинете главы Ирбитского муниципального образования закрытым совещанием и посещением культурно-патриотического центра им. дважды Героя Советского Союза Г.А. Речкалова.

Алена Дудина.
Фото автора.

Родники ирбитские

№5 от 24 января 2019 года

ВНИМАНИЕ: МУСОР!

Создание индустрии переработки и ликвидацию незаконных свалок – именно эти задачи назвал Владимир ПУТИН первоочередными.

Ситуация действительно весьма сложная: сегодня образуется порядка 70 миллионов тонн мусора ежегодно и девать его некуда. А с развитием промышленности количество отходов только увеличивается. С 1 января этого года мусорная реформа началась в государственном масштабе. В Свердловской области принята региональная программа обращения с отходами производства и потребления, в том числе с твердыми коммунальными отходами, рассчитана она на 2019-2030 годы.

В рамках ее реализации главам муниципалитетов рекомендовано увеличить количество «мусорных» площадок и контейнеров для ТКО.

В связи с переходом на новую систему обращения с твердыми коммунальными отходами министр энергетики и ЖКХ Свердловской области **Николай Смирнов** рекомендовал главам муниципалитетов ускорить решение вопросов, входящих в непосредственную компетенцию органов местного самоуправления.

В первую очередь, отметил он, речь идет об оптимизации и утверждении графиков вывоза мусора из частного сектора городов и сельских территорий. Соответствующие регламенты должны быть сформированы и доведены до жителей не позднее 1 февраля. Информация о периодичности и времени прибытия машин для сбора ТКО в обязательном порядке должна быть размещена на официальных сайтах администраций и регоператоров, а также опубликована в местных газетах и других доступных для жителей ресурсах.

Второй вопрос, требующий незамедлительного внимания со стороны органов местного самоуправления, – количество и укомплектованность мусорных площадок. По словам главы МинЖКХ, анализ первых же дней реформы показал, что в целом ряде случаев сверхнормативное скопление отходов образуется не там, где его «редко вывозят», а там, где нет отдельной площадки либо недостаточно емкостей для его складирования. Задача муниципалитетов – в течение первого полугодия устранить эти проблемы во всех населенных пунктах региона.

- *Ответственность регоператора в отношении ТКО наступает только с момента погрузки отходов в мусоровоз. Решение же вопросов с количеством, локацией и оборудованием мусорных площадок - организационная и финансовая обязанность муниципалитетов,* – пояснил Николай Смирнов.

Во избежание захламленности контейнерных площадок, убежден министр, необходима совместная работа регионального оператора и ответственных за их содержание органов местного самоуправления или управляющих организаций.

- В момент погрузки мусора необходимо обеспечить присутствие обслуживающей организации. Тогда на контейнерных площадках будет чисто. Региональный оператор собирает мусор, высыпавшийся при погрузке, управляющая компания или орган местного самоуправления убирают то, что осталось вне контейнеров, и саму контейнерную площадку. Результатом этой слаженной работы станут чистота и порядок в наших населенных пунктах, – подчеркнул он.

В отличие от многоквартирных домов и частного сектора, садоводческим товариществам Среднего Урала плата за коммунальную услугу по обращению с ТКО будет выставляться не по нормативам, а по факту их накопления.

- *По договорам с региональным оператором вывоз мусора из садовых товариществ и кооперативов будет производиться по так называемой «позвонковой» системе, то есть не на регулярной основе, а по мере заполнения контейнеров. Расчет платежа будет производиться исходя из фактического объема накоплений ТКО и далее пропорционально делиться между членами садоводческого товарищества,* – рассказал глава ведомства Николай Смирнов.

По словам министра, данное решение обеспечивает баланс интересов обеих сторон и принято на основании того, что садоводческие товарищества – это, как правило, места сезонного пребывания граждан и в круглогодичной услуге по вывозу отходов не нуждаются.

Вместе с тем, глава ведомства подчеркнул, что, независимо от времени года, места накопления садоводческих отходов должны быть включены в соответствующий реестр муниципалитета и полностью соответствовать санитарным требованиям и правилам благоустройства муниципальных образований.

Материалы полосы подготовила Алена Дудина.

Актуальная памятка от МинЖК

Региональное Министерство жилищно-коммунального хозяйства разработало памятку, в которой уральцы найдут ответы на самые актуальные и часто задаваемые вопросы в сфере обращения с твердыми коммунальными отходами (ТКО).

Ознакомиться с подборкой можно на официальном сайте ведомства: http://energy.midural.ru/napravleniya-deyatelnosti/zhkh/obraschenie-s-tverdyimi-byitovyimi-othodami-tbo/reforma-obrashheniya-s-tko-v-voprosah-i-otvetah/.

Две недели Средний Урал живет в новых реалиях – с 1 января 2019 года на территории региона начала действовать новая система обращения с ТКО. Тем не менее, отмечают в ведомстве, у уральцев по-прежнему остается много вопросов о том, для чего нужна и что поменяет эта реформа, сколько, за что и кому мы будем платить, кто такие региональные операторы, чем они будут заниматься и прочее.

- *Все мы в этой реформе делаем первые шаги. Как правило, именно они и бывают самыми сложными. Исходя из этого, в памятке даны разъяснения, актуальные здесь и сейчас, даны ответы на те вопросы, которые волнуют людей именно на этом – первоначальном этапе. В дальнейшем, по мере развития системы, подборка будет расширяться и дополняться новой полезной для жителей информацией,* – рассказал глава МинЖКХ **Николай Смирнов.**

Для более широкого информирования населения, отметил министр, памятку «Реформа обращения с ТКО в вопросах и ответах» рекомендовано опубликовать на официальных сайтах региональных операторов и органов местного самоуправления.

Реформа обращения с ТКО в вопросах и ответах

Основные вопросы, с которыми сталкиваются жители, юридические лица и предприниматели на территории Свердловской области в своей деятельности при обращении с твердыми коммунальными отходами (ТКО).

ЗАЧЕМ НУЖНА РЕФОРМА СИСТЕМЫ ОБРАЩЕНИЯ С ТВЕРДЫМИ КОММУНАЛЬНЫМИ ОТХОДАМИ?

Сложившаяся десятилетиями и существующая на сегодняшний день в России система сбора и удаления ТКО основана на захоронении отходов на несанкционированных свалках. Лишь в небольшом количестве случаев ТКО размещаются на обустроенных в соответствии с действующими нормами полигонах. Следовательно, полигонная система захоронения отходов не выполняет требования по снижению негативного воздействия на окружающую среду и подлежит изменению.

В Свердловской области полигонов для размещения образуемых отходов не имеют 28 муниципальных образований, 47 муниципалитетов используют для этих целей свалки, абсолютно не соответствующие природоохранному законодательству. Полигоны же, включенные в государственный реестр, то есть признанные законными, есть только в 30 муниципальных образованиях.

При такой системе, когда не реконструируются полигоны и свалки переполнены отходами, решение вопросов переработки ТКО, равно как и экономии природных ресурсов и снижения негативного воздействия на окружающую среду, не представляется возможным.

Именно поэтому основная задача реформы заключается в формировании принципиально новой, современной системы обращения с твердыми коммунальными отходами – системы, направленной на повышение экологической сознательности населения и создание такой инфраструктуры, которая позволит максимально сократить захоронение полезных фракций и перейти на их переработку и вторичное вовлечение в промышленное производство.

Успех реформы может быть связан только с созданием новых современных объектов, задействованных в системе сбора и удаления отходов – от заводов до полигонов, оборудованных современными природоохранными сооружениями. В планах Правительства Свердловской области к 2025 году построить 12 мусоросортировочных комплексов.

В рамках реформы будет полностью исключена возможность использования для размещения ТКО несанкционированных свалок. Последних на сегодняшний день в Свердловской области насчитывается более 200 единиц.

В новых условиях региональный оператор при заключении договора на транспортирование ТКО указывает объект их конечного размещения. В случае нарушения логистики основание для оплаты перевозчику этой услуги утрачивается. А это значит, что попадание ТКО на несанкционированные свалки практически исключается.

«ЕКАТЕРИНБУРГ-АРЕНА» ВНОВЬ БЬЕТ РЕКОРДЫ…

…но на этот раз не спортивные

Совсем недавно стадион был центром грандиозных спортивных соревнований международного уровня. Летом здесь прошли матчи чемпионата мира по футболу.

Именно здесь, в пресс-центре «Екатеринбург-Арена», 16 января состоялась традиционная пресс-конференция губернатора **Евгения Куйвашева.** В этом году глава региона ответил более чем на 60 вопросов журналистов области.

Рекордным стало и количество участников. Более 150 представителей федеральных, региональных и местных СМИ приняли участие в ежегодной пресс-конференции.

Открывая встречу с журналистами, Евгений Владимирович отметил, что 2018 год был непростым для Свердловской области, но очень важным и насыщенным различного рода событиями:

- Главным событием, конечно же, были выборы Президента Российской Федерации. В области были отмечены хорошая явка избирателей и высокий процент голосов, отданных за Владимира Владимировича Путина. А это значит, что уральцы выбрали курс на стабильное, уверенное развитие. Мы с вами принимали матчи Чемпионата мира по футболу и после этого успешно провели ИННОПРОМ, выборы в Екатеринбургскую городскую думу. Активно продвигали наш регион в гонке за право проведения Всемирной выставки ЭКСПО-2025. И, конечно же, хорошими темпами на территории региона в минувшем году выполнялись основные положения майских указов Президента: шло строительство жилья, дорог, детских садов и школ. Вводились в эксплуатацию новые производства, строились детские площадки, спортивные учреждения.

Глава региона общался с журналистами почти два с половиной часа, отвечал на вопросы о развитии региона, состоянии сфер культуры и образования, об инфраструктурных преобразованиях в городах и селах Среднего Урала. Речь шла и о международных деловых, культурных, спортивных проектах региона. Несколько вопросов касалось «мусорной реформы» и тех проблем, которые появились на начальном этапе её реализации. Евгений Куйвашев уверен, что «мусорная реформа» - это первый шаг к наведению порядка в этой сфере.

- Мы давно боремся с несанкционированными свалками и не раз на встрече с вами поднимали проблемы экологии. Решать этот вопрос надо системно. Во-первых, финансы, которые идут на решение этих задач, должны быть выделены в отдельный платеж, будет видно, сколько человек платит. И региональный оператор будет перед всеми нами отчитываться, куда он эти деньги потратил. Теперь о том, куда мусор будет идти и как он будет сортироваться. Если взять ту пору, когда я еще начинал работать в муниципальной службе, процент извлекаемого мусора достигал не более 5-7%, упаковка другая была. Можно было в магазин прийти, купить мясо, оно было завернуто в бумагу, и, собственно, перерабатывать там нечего. Не было такого огромного количества пластиковой, стеклянной и картонной упаковок. Сегодня изменился состав мусора, и он может извлекаться и подвергаться вторичной переработке в некоторых случаях до 70%. Безусловно, это уже интересно для инвесторов и для людей, которые будут заниматься этой сортировкой.

Конечно же, это самым благоприятным образом скажется на нашей экологии и развитии таких отраслей, где используется вторичное сырье. Мусорная реформа и развитие направления «переработка мусора» – это огромный проект не одного года. Поэтому и принято решение поэтапной реализации. Я уверен, что, когда мы обновим и отремонтируем наш жилищный фонд, мы сможем этот мусор в квартирах сортировать. И каждая семья сможет еще дополнительную выгоду для себя получать.

Второй этап – строительство мусоросортировочных заводов. Есть проекты и по мусоросжиганию для получения от сжигания мусора электрической или тепловой энергии. В каждой конкретной территории будут свои нестандартные подходы.

Несколько вопросов губернатору было задано о медицине, проблемах доступности высокотехнологичной медицинской помощи и дефиците специалистов, как в первичном звене, так и в стационаре. Евгений Владимирович, отвечая на эти вопросы, напомнил, что в программе «Пятилетка развития» и в госпрограммах предусмотрены серьёзные средства для закрепления специалистов в малых городах и сёлах.

– Выделяются сертификаты, причём не только врачам, но и среднему медперсоналу – фельдшерам, медсёстрам для закрепления их на той или иной территории. Увеличен дополнительный набор в медицинский вуз для целевиков. За 5 лет в области планируем закрыть проблему острой нехватки узких специалистов. Нам не хватает онкологов, кардиологов, невропатологов, нейрохирургов. Это в межмуниципальных центрах. А в малых, средних городах необходимо наполнять врачами общих практик, терапевтов, средним медицинским персоналом. Не везде есть рынок жилья. Министерство строительства разработало ряд типовых проектов строительства домов для наших медицинских работников. И мы уже с этого года впервые выдали 80 сертификатов на приобретение жилья. Будем продолжать эту работу и в следующем году. Это наказ, который я получил в ходе своей предвыборной кампании в позапрошлом году. И поверьте, эта тема будет сквозным образом идти через всю мою работу в текущем году и последующем.

Волновал коллег-журналистов, в том числе и «Родники ирбитские», вопрос о переходе на цифровое телевидение, в результате которого многие городские телекомпании могут остаться без зрителя. Губернатор заверил, что вопрос о переходе на цифровое вещание и дальнейшей судьбе муниципальных СМИ находится на его личном контроле.

– Жизнь и технологии не стоят на месте. Без реализации проекта цифрового телевидения невозможно продвижение любой страны как продвинутого государства, общества, на базе которого можно реализовывать самые смелые идеи. И проект «цифры» – это, безусловно, существенный шаг вперед в развитии телекоммуникаций для всей нашей страны. Но я и мои коллеги из федерального центра совершенно точно понимаем, что без вас, без городских, районных телерадиокомпаний, средств массовой информации невозможно обсуждать самые насущные проблемы. И, поверьте, сделаем все, чтобы вы продолжали работать. Без вас донести официальную информацию, рассказать на очень понятном, простом, доступном людям языке ту или иную проблему будет невозможно.

Говорили журналисты и о росте цен на многие товары. В частности, на яйца, которые в магазинах вдруг стали продавать не десятками, а «девятками».

- На Урале упаковка будет всегда 10 яиц, даже не сомневайтесь в этом. Нет, я сейчас дам поручение сделать 12, – заявил Евгений Куйвашев.

К слову, на призыв главы региона сразу же после пресс-конференции откликнулись свердловские производители. Птицефабрика «Рефтинская» начала выпуск нестандартной упаковки яиц. В фирменных магазинах птицефабрики уже есть в продаже упаковки яиц по 12 штук по цене десятка.

«Родникам ирбитским» тоже удалось задать вопрос губернатору, который касался Года театра в России и поддержки небольших муниципальных театров и сельских театральных коллективов.

- Конечно же, Год театра призван обратить внимание на решение проблем театрального сообщества, – ответил губернатор. *- Уже прошло заседание оргкомитета, где утвердили план реализации мероприятий. Безусловно, поддержку окажем малым и средним театрам. Будут сделаны ремонты, приобретено необходимое сценическое оборудование, и, конечно же, мы будем расширять гастрольную деятельность областных театров.*

За пресс-конференцией губернатора в режиме онлайн следили сотни пользователей соцсетей. Онлайн-трансляцию пресс-конференции можно было посмотреть на информационном портале Свердловской области и официальном сайте Свердловского общественного телевидения.

Завершая пресс-конференцию, Евгений Куйвашев поблагодарил медиасообщество за проделанную в 2018 году совместную работу.

- Я искренне ценю ваш труд, ваши знания, умения и желание изменить что-то вокруг себя, у нас на Урале, в Свердловской области.

Далее общение с прессой продолжилось на ежегодном губернаторском приеме в честь Дня российской печати.

Евгений Куйвашев поздравил журналистов, работающих в Свердловской области, с Днем российской печати:

- Мы с вами в 2018 году потрудились на славу, благодарю вас за ваши острые перья, за вашу поддержку и желание помочь в продвижении нашего региона. Всего лишь четверть века назад наш край открылся для внешних контактов. Сегодня, в том числе благодаря вам, область воспринимается во всем мире как современный, динамичный, гостеприимный регион, территория больших возможностей.

Губернатор подчеркнул, что мощный медиарынок – это один из брендов Свердловской области. Здесь работают более тысячи трехсот средств массовой информации и более 160 вещательных организаций. Совокупный тираж газет превышает полмиллиона экземпляров.

Традиционно лучшие журналисты региона получили награды от губернатора и Свердловского союза журналистов. Евгений Куйвашев поощрил работников свердловских СМИ за добросовестный труд, мастерство, преданность профессии. Высокую оценку работы получили и «Родники ирбитские».

Наталья Кузеванова.

ЮБИЛЕЙ

ЛЮДА ОПРАВДАЛА ДОВЕРИЕ

Мне везет на людей совестливых, порядочных, оптимистичных, творческих, трудолюбивых. Именно таким человеком и является Людмила Александровна КУЗЕВАНОВА, что в январе этого года отмечает свой юбилей, свое 70-летие.

Родилась Людмила Александровна в одном из красивейших сел Артемовского района, в селе Мироново, в большой дружной семье. Родители работали в колхозе. Старшие дети были хорошими помощниками в домашней работе, а у Людмилы была задача увести и встретить младших из детского сада, а со средним приготовить домашнее задание, да и своих уроков было немало. Но со всеми делами управлялась легко, в школе училась хорошо, была активисткой, артисткой, поэтому по окончании восьми классов пошла работать в местный дом культуры, а через год поступила в Камышловское педучилище.

В Свердловской области катастрофически не хватало учителей, особенно в отдаленных районах. Руководство Камышловского педучилища решает направить в Таборинский район на педагогическую практику **Люду Мантурову,** как одну из лучших студенток четвертого курса, человека серьезного и ответственного. И Люда оправдала доверие.

Практика, а по сути самостоятельная работа учителем начальных классов прошла на «отлично».

По окончании педучилища получила распределение в Ирбитский район, на Курьинскую базу, где жил и работал **Георгий Дмитриевич Кузеванов,** ее будущий муж, с которым они вместе уже более 45 лет, воспитали двух достойных дочерей - **Олю и Иру.** Удивительно, как молодая учительница, жена, мама все успевала!

А вскоре Людмилу Александровну перевели в Ключевскую школу. Проходили годы, приходил опыт работы. Многие родители хотели, чтобы их ребенок пошел в первый класс к Людмиле Александровне, так как к каждому ученику умела она найти подход, увлечь учебой, умела защитить, помочь, давая прочные знания. Утро начиналось раньше, чем у других, так как надо было не только отправить дочек в садик, в школу, собрать мужа на работу, но и за два километра успеть в школу к началу занятий. А в 1983 году Людмила Александровна поступила в Нижнетагильский педагогический институт на исторический факультет, который успешно окончила, совмещая работу и учебу. Конечно, благодаря крепкому тылу – муж помогал и поддерживал во всем. 46 лет – педагогический стаж Людмилы Александровны, за свой труд она отмечена многочисленными грамотами и наградами, ей присвоено звание «Ветеран труда». Но, уйдя на заслуженный отдых, Людмила Александровна по-прежнему активна: уже семь лет возглавляет ветеранскую организацию в своей деревне, участница художественной самодеятельности. И ветеранская организация живет очень насыщенной жизнью: это поздравление юбиляров, поездки и встречи с представителями других ветеранских организаций, выступления в районной газете «Родники ирбитские», активное участие в жизни районной ветеранской организации.

Людмила Александровна состоялась как искусная хозяйка, замечательная жена, любимая мама и прекрасная обожаемая бабушка своих внуков. Жизнь удалась, она проживается не напрасно. От всего ветеранского сообщества Ключевской школы поздравляем Вас с юбилеем. Бодрости духа, здоровья, оптимизма!

Людмила Коркина,
ветеран педагогического труда.

27 ЯНВАРЯ - 75 ЛЕТ СНЯТИЮ БЛОКАДЫ ЛЕНИНГРАДА

ВОСЕМЬСОТ СЕМЬДЕСЯТ ДНЕЙ И НОЧЕЙ

Современное поколение вряд ли когда-нибудь по-настоящему сможет оценить невероятный масштаб всех ужасов и трагедий, произошедших во время блокады Ленинграда.

Страшнее фашистских нападений был только всеобъемлющий голод. Накануне 75-летней годовщины со дня освобождения Ленинграда от фашистской блокады мы побывали в гостях у **Людмилы Ефимовны НАУМОВОЙ,** уроженки северной столицы России. Она помнит, как это было.

Ленинград - город-герой, выстоявший в особых условиях военного времени, каких никогда и нигде не было. В Ленинграде не было тыла, откуда можно ждать помощи, это был сплошной фронт в течение 872-х дней, с 8 сентября 1941 года по 27 января 1944-го. Люди, жившие в блокадном Ленинграде, не говорят о том, как это было страшно. Но как бы ни было тяжело ленинградцам, город не собирался сдаваться. О том непростом времени вспоминает ленинградка Людмила Ефимовна.

- Когда началась война, мне было 8 лет. Папу сразу призвали на фронт. Остались мы с мамой и сестрами. Средней сестре на тот момент было 13 лет, старшей - 17. Помню постоянное чувство голода и пронизывающий холод. Чтобы согреться, жгли всё, что можно было сжечь. За водой ходили на Неву, не всегда, правда, удавалось донести. Хлеба по карточкам давали 125 граммов, за ним приходилось занимать очередь глубокой ночью. Хлеб привозили не всегда.

В блокадном Ленинграде выживали самые стойкие и те, кто объединялся и поддерживал друг друга, именно так и поступила наша героиня со своими сестрами. Сегодня трудно представить, что в квартирах домов жгли мебель и книги, чтобы согреться; от голода умирали люди, а улицы были полны нечистот и трупов умерших. По этим улицам, в перерывах между бомбёжками, передвигались истощённые, похожие на серые тени люди.

- Самое страшное - привыкали к смерти. Идет человек по улице, упал и умер. А рядом еще несколько трупов. Хоронить порой было некому. В 1942-м умерла от голода мама. Хоронили её мы с сестрами.

Старшая сестра Людмилы Ефимовны входила в состав добровольной дружины. Вместе с ней и Людмилка дежурила по ночам на крышах и тушила зажигательные бомбы. Бомба весила всего килограмм, их сбрасывали кассетами, сериями. Корпус из электрона, начинка – из липкого состава, который немцы называли «доннерит-желатин» — громовой студень. Пробивной силы «зажигалки» вполне хватало, чтобы пробить крышу, покрытую кровельным железом. Потом, на чердаке, срабатывал взрыватель — и «желатин» вместе с плавящейся, тоже горящей оболочкой расплескивался кругом, прилипал к стропилам, зажигал их.

- «Зажигалки», как мы их называли, приходилось часто тушить. Надеваешь большие рукавицы, и в мешок с песком её опускаешь. Если не успеешь вовремя, то взорвется.

После снятия блокады Ленинграда в марте 1944 года началась эвакуация детей-сирот, Людмилу Ефимовну с её средней сестрой отправили в детский дом в город Углич Ярославской области.

- Хоть блокада на тот момент и была снята, но бомбежки не прекращались. Везли нас на грузовиках по Ладожскому озеру. Довезли не всех. Несколько грузовиков ушло под лед.

Уже после войны старшая сестра нашла её и забрала к себе в Ленинград. Там она и познакомилась со своим будущим мужем.

В 1952 году вместе с супругом **Александром Феофановичем Наумовым** приехали на его родину в Ирбитский район, в деревню Ретневу. Муж работал в колхозе, а Людмила Ефимовна устроилась в леспромхоз. Обзавелись домашним хозяйством, создали крепкую семью, воспитывали двух сыновей и дочь. К большому сожалению, сегодня сыновей и супруга уже нет в живых, так распорядилась судьба. Но у Людмилы Ефимовны есть любящая дочь, пятеро внуков и семь правнуков, которые часто приезжают навещать свою любимую маму, бабушку и прабабушку.

Блокада Ленинграда – одна из самых трагических и печальных страниц истории нашей страны. Мы преклоняемся перед мужеством участников обороны и жителей блокадного Ленинграда. Тех, кто подавал всему миру пример стойкости, несгибаемой воли и преданности Отечеству.

Роман Солодов.
Фото Ксении Малыгиной.

ЛЕНТА ПОЗИТИВНЫХ НОВОСТЕЙ

Первые в Уральском и Сибирском округах

Подведены итоги полуфиналов Всероссийского конкурса «Лидеры России» по Уральскому и Сибирскому федеральным округам. Свердловская область стала одним из первых регионов по количеству финалистов: Средний Урал в финале представят десять человек. Всего в УрФО в финал приглашены 29 конкурсантов. Все участники уже получили рассылку со своими результатами.

Сейчас конкурсантам предстоит выполнить задание «Сердце лидера» – участникам необходимо лично реализовать социальный проект, направленный на благо общества или отдельных социальных групп, а затем загрузить в личный кабинет видеоотчет о выполнении. Проект должен быть направлен на решение актуальной социальной проблемы или способствовать развитию гражданского общества. В ходе выполнения задания конкурсант должен проявить лидерские качества: привлечь других участников и обеспечить реализацию проекта.

Подготовила Алена Дудина.

СЧАСТЛИВЫЕ СТУДЕНЧЕСКИЕ ГОДЫ

В памяти многих высококлассных специалистов прочное место занимают студенческие годы.

Практически каждый из них с ностальгией вспоминает свои первые конспекты, жизнь в общежитии, вузовских друзей, песни под гитару и время, свободное от занятий и подготовки к сессиям.

Накануне Дня российского студенчества, который празднуется 25 января, его еще называют Татьянин день, в нашу редакцию пришло письмо от **Ульяны Ипановой.** В нем она рассказала, чем живут студенты наших дней.

«Совсем недавно, два года назад, я окончила Пионерскую школу, сейчас – студентка второго курса РГППУ (Российского государственного профессионально-педагогического университета) в Екатеринбурге.

В начале обучения в университете задавалась вопросами: что же делать помимо учебы и куда себя направить? В то время нас, первокурсников, старшекурсники приглашали в различные молодежные организации: студенческий совет, спортивные секции, театральную студию, строительные, психолого-педагогические отряды и отряды проводников.

Когда к нам на «пару» пришли бойцы студенческого педагогического отряда «Ореол», я задумалась: «А может, попробовать себя в этом направлении?» Решившись, пошла на первое организационное собрание. И вот уже полтора года я состою в «Ореоле». Сейчас – командир отряда, организую работу на «целине», отвечаю за соблюдение трудового законодательства, внутриотрядную дисциплину.

Отрядная жизнь насыщенная! Каждый день расписан буквально по минутам, например, вторник у нас посвящен постановке концертных номеров, играм, общению и чаепитию. А каждый четверг собираемся с ребятами из других отрядов: поем песни под гитару, затем у нас проходят обучающие тренинги для вожатых. В выходные занимаемся спортом. Помимо этого, для «отрядников» из разных университетов у нас проходит масса мероприятий: КВН, «Бал дебютантов», агитки, сборы, знакомки и т.д. Также мы проводим классные часы и просто общаемся, развлекаем ребят в школах и детских домах. Самая прекрасная пора – лето, мы уезжаем в лагерь работать с детьми. Прошлым летом на две смены я ездила в детский оздоровительный лагерь «Искорка», работала вожатой.

Студенческий педагогический отряд развивает во всех направлениях: танцы, пение, актерская игра и работа в коллективе. Раскрывает творческие и организаторские способности, придает уверенности в себе!

Но самое главное в отряде – люди, которые за небольшой период времени становятся близкими, почти родными!

Сейчас я ношу «целинку», так называется форма бойца студенческого отряда, и работаю вожатой. Очень горжусь, что выбрала именно это направление для саморазвития!»

АГРОКЛАСС

Отличный подарок для Ирбитского агротехникума – специализированный класс.

Ирбитский аграрный техникум – одно из старейших средних профессиональных учебных заведений Свердловской области. Его основание датируется аж 1896 годом! Среди трех техникумов сельскохозяйственного направления в нашем регионе он весьма востребован.

Сегодня в Ирбитском агротехникуме обучается 187 на очном и 300 студентов на заочном отделениях по четырем направлениям: электрофикация и автоматизация сельского хозяйства, ветеринария, механизация сельского хозяйства и зоотехния.

Важным событием в этом учебном году стало и для учреждения, и для педагогов, и для студентов открытие нового учебного кабинета.

Просторная, уютная аудитория со свежим косметическим ремонтом оборудована по последнему слову техники, и все это благодаря самому крупному в России поставщику сельскохозяйственной техники «Ростсельмаш». Программа «Образование» от этой группы компаний стартовала в 2011 году с целью повышения уровня знаний будущих специалистов аграрного сектора в использовании агромашин в сельском хозяйстве.

Для Ирбитского района это значительное мероприятие, ибо большинство выпускников техникума трудится на наших сельскохозпредприятиях и демонстрирует высокие показатели.

- С появлением данной учебной аудитории качество обучения и уровень профессионализма будущих специалистов, безусловно, повысятся. Время не стоит на месте, и техника обновляется быстрыми темпами. Сегодня в нашем районе 75% комбайнов производителя «Ростсельмаш», поэтому планируем на базе этого учебного кабинета переподготовить действующих механизаторов, - поделился **Иван Свалухин,** начальник Ирбитского управления АПКиП.

На торжественной церемонии открытия присутствовали и представители компании.

- Подготовка инженерно-технических кадров для села - наша приоритетная задача. Сегодня это открытие класса. «Агрокласс» будет способствовать повышению эффективности учебного процесса и уровня квалификации специалистов аграрного сектора, - отметил ведущий менеджер по региональным продажам компании «Ростсельмаш» **Николай Ляшев.**

- С предложением оснастить кабинет к нам обратился представитель «Тюменьагромаш» - официальный дилер «Ростсельмаша». Все финансирование и ремонт они взяли на себя, а мы предоставили площадку. Непосредственное участие в работе приняли и ребята, - рассказывает **Алевтина Лихачева,** заместитель директора по производственному обучению Ирбитского аграрного техникума.

Благодаря наглядным пособиям зерноуборочные комбайны, самоходные универсальные косилки в этой учебной аудитории можно изучить до винтика. Руководитель обособленного подразделения «Тюменьагромаш» в Свердловской области **Евгений Матасов** пообещал предоставить в новый учебный кабинет узлы и агрегаты в разрезанном виде, чтобы студенты наглядно что-то могли покрутить, отвинтить и рассмотреть.

Специалисты сельского хозяйства востребованы всегда, а ребята, которые лихо разбираются в технике, востребованы вдвойне, особенно в нашем сельскохозяйственном районе.

Материалы подготовила Ксения Малыгина.

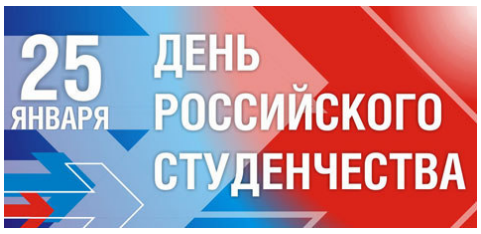

Дорогие уральцы! Поздравляю вас с Днём российского студенчества!

Мы отмечаем его в соответствии с Указом Президента Российской Федерации №76 от 25 января 2005 года.

Свердловская область – один из крупнейших образовательных и научных центров России.

Высшие и средние профессиональные учебные заведения региона сегодня готовят специалистов практически всех существующих современных и перспективных профессий. Ежегодно более 220 тысяч студентов получают образование в 16 государственных, 11 коммерческих вузах и 109 профессиональных образовательных организациях.

Профессиональное образование Среднего Урала активно адаптируется под актуальные требования экономики. Сегодня в регионе реализуются проекты подготовки рабочих кадров для крупнейших промышленных компаний: созданы учебный центр для трубного производства в Первоуральске, корпоративный университет Уральской горно-металлургической компании в Верхней Пышме, центр профессиональной подготовки для Трубной металлургической компании в Полевском.

В 2016 году в регионе создан Межрегиональный центр компетенций, который готовит квалифицированные кадры для работы на новом высокотехнологичном оборудовании. Свердловская область реализует программу «Уральская инженерная школа», входит в пятерку регионов-лидеров движения WorldSkills Russia.

В нашем регионе действует эффективная система поддержки талантливой молодежи. Именные губернаторские стипендии ежегодно присуждаются лучшим студентам вузов и аспирантам, лучшим студентам техникумов и колледжей. Губернаторскими премиями ежегодно отмечаются лучшие профессора и преподаватели вузов, которые вносят весомый вклад в повышение качества высшего образования, формирование технической и интеллектуальной элиты региона и России.

Уральское студенчество - мощная, активная общественная сила. Молодые уральцы успешно учатся, отлично работают, активно участвуют в общественно-политической жизни региона и страны, реализуют социальные и благотворительные проекты.

Уважаемые студенты Свердловской области!

Сейчас вы переживаете самую интересную и замечательную пору вашей жизни, время активного освоения новых знаний, генерации смелых идей и их воплощения. От всей души желаю вам прожить этот период с удовольствием и максимальной пользой для своего будущего.

Крепкого вам здоровья, успехов, благополучия, счастья, отличной учебы и успехов в достижении целей!

Е.В. Куйвашев,
губернатор Свердловской области.

Родники ирбитские
№5 от 24 января 2019 года

Подписку на бумажном носителе можно оформить с любого месяца в любом почтовом отделении. Подписку в электроннном виде можно оформить в редакции газеты.

ТЕЛЕПРОГРАММА

с 28 января по 3 февраля

ПН 28 ЯНВАРЯ

1

05.00 «Доброе утро»
09.00, 12.00, 15.00, 18.00, 03.00 Новости
09.15 «Сегодня 28 января. День начинается» 6+
09.55 «Модный приговор» 6+
10.55 «Жить здорово!» 16+
12.15, 17.00, 18.25 «Время покажет» 16+
15.15, 03.30 «Давай поженимся!» 16+
16.00, 02.35, 03.05 «Мужское/Женское» 16+
18.50 «На самом деле» 16+
19.50 «Пусть говорят» 16+
21.00 «Время»
21.30 Т/с «ЛАНЦЕТ» 12+
22.30 «Большая игра» 12+
23.30 «Познер» 16+
00.30 Т/с «БЕЗОПАСНОСТЬ» 16+
04.15 «Контрольная закупка» 6+

РОССИЯ 1

05.00 «Утро России»
09.55 «О самом главном» 12+
11.00, 14.00, 20.00 ВЕСТИ
11.25, 14.25, 17.00, 20.45 ВЕСТИ-УРАЛ
11.40 «Судьба человека» 12+
12.50, 18.50 «60 минут» 12+
14.40 «Кто против?» 12+
17.25 «Прямой эфир» 16+
21.00 Т/с «ДРУГИЕ» 12+
23.20 «Вечер с Владимиром Соловьевым» 12+
02.00 Т/с «КАМЕНСКАЯ» 16+

НТВ

05.10, 06.05, 07.05, 08.05 Т/с «ЛЕСНИК» 16+
06.00, 07.00, 08.00, 10.00, 13.00, 16.00, 19.00, 00.00 «Сегодня»
09.05 Т/с «МУХТАР. НОВЫЙ СЛЕД» 16+
10.20 Т/с «МОРСКИЕ ДЬЯВОЛЫ» 16+
12.00 «Вежливые люди»
13.25 «Чрезвычайное происшествие»
14.00, 16.30, 01.55 «Место встречи» 12+
17.10 «ДНК» 12+
18.10, 19.40 Т/с «НЕВСКИЙ. ПРОВЕРКА НА ПРОЧНОСТЬ» 12+
21.00 Т/с «ВОЗМЕЗДИЕ» 16+
23.00, 00.25 Т/с «СПЕЦИАЛИСТ» 16+
00.15 «Поздняков» 16+
01.30 Т/с «ЭТАЖ» 18+
03.40 «Поедем, поедим!»
04.20 Т/с «МОСКВА. ТРИ ВОКЗАЛА» 16+

ТНТ

07.00, 21.00 «Где логика?» 16+
09.00 «Дом-2. Lite» 16+
10.15 «Дом-2. Остров любви» 16+
11.30, 01.05 «Бородина против Бузовой» 16+
12.30 «Спаси свою любовь» 16+
13.30 Т/с «САШАТАНЯ» 16+
20.00 Т/с «ОЛЬГА» 16+
22.00 Т/с «КОННАЯ ПОЛИЦИЯ» 16+
23.00 «Дом-2. Город любви» 16+
00.00 «Дом-2. После заката» 16+
02.05 «Открытый микрофон» 16+
03.00«Stand Up» 16+
05.10 «Импровизация» 16+

Ц

06.00 «Настроение»
08.20 Х/ф «СУЕТА СУЕТ» 6+
10.00 Д/ф «Фрунзик Мкртчян. Трагедия смешного человека» 12+
10.55 «Городское собрание» 12+
11.30, 14.30, 19.40, 22.00, 00.00 События
11.50, 04.10 Х/ф «ЧИСТО АНГЛИЙСКОЕ УБИЙСТВО» 12+
13.40 «Мой герой» 12+
14.50 «Город новостей»
15.05, 02.15 Х/ф «МИСС МАРПЛ АГАТЫ КРИСТИ» 12+
17.00 «Естественный отбор» 12+
17.50 Х/ф «ПАРФЮМЕРША» 12+
20.00 «Петровка, 38» 16+
20.20 «Право голоса» 16+
22.30 «Наша Арктика. Второе дыхание» 16+
23.05 «Знак качества» 16+
00.35 «Хроники московского быта. «Левые» Концерты» 12+
01.25 Д/ф «Бурбон, бомба и отставка Главкома» 12+

СТС

06.00 «Ералаш»
06.50 М/ф «Маленький вампир»
08.30 М/с «Том и Джерри»
09.30, 00.30 «Уральские пельмени. Любимое» 16+
09.50 Х/ф «ОСОБНЯК С ПРИВИДЕНИЯМИ» 12+
11.35 Х/ф «КОНГ. ОСТРОВ ЧЕРЕПА» 16+
14.00 Т/с «ВОРОНИНЫ» 16+
20.00, 01.00 Т/с «МОЛОДЕЖКА» 16+
21.00 Х/ф «УГНАТЬ ЗА 60 СЕКУНД» 12+
23.30 «Кино в деталях» 18+
02.00 Х/ф «ПРИШЕЛЬЦЫ НА ЧЕРДАКЕ» 12+
03.25 Т/с «ДНЕВНИК ДОКТОРА ЗАЙЦЕВОЙ» 16+
04.15 Т/с «КРЫША МИРА» 16+
05.00 «6 кадров» 16+
05.50 «Музыка на СТС» 16+

5

05.00, 09.00, 13.00, 22.00, 00.00, 02.50 Известия
05.20, 09.25 Т/с «ДАЛЬНОБОЙЩИКИ» 16+
11.55, 13.25 Т/с «ДОЗНАВАТЕЛЬ» 16+
18.50, 22.25, 00.25 Т/с «СЛЕД» 16+
23.15 Т/с «СВОИ» 16+
01.10, 03.00 Т/с «ДЕТЕКТИВЫ» 16+

ОТВ

06.00 «События. Итоги недели» 16+
06.50, 07.55, 10.35, 11.35, 14.50, 18.15 «Погода на «ОТВ» 6+
06.55, 10.50 М/с «Маша и Медведь» 0+
07.30, 10.40 М/с «Джинглики» 0+
08.00 «Утренний экспресс»
09.00 Х/ф «ПРИНЦ СИБИРИ» 16+
11.10 М/с «Чиби Маруко Чан» 0+
11.40 «Прокуратура. На страже закона» 16+
11.55 «Наследники Урарту» 16+
12.10 Х/ф «ЗЕРКАЛО ДЛЯ ГЕРОЯ» 12+
14.40 «Обзорная экскурсия» 6+
14.55 Х/ф «ПЕРЕЕЗД» 16+
18.20 «Новости ТМК» 16+
18.30 «Рецепт» 16+
19.00, 03.00 «События. Итоги дня» 12+
20.30, 22.00, 02.20, 04.30, 05.30 «События» 16+
21.00, 01.00 «Новости ТАУ «9 1/2» 16+
22.30, 02.50 «События. Акцент» 16+
22.40, 00.30, 05.00 «Патрульный участок» 16+
23.00 Концерт «Вернись, любовь» 12+
00.50, 02.00 «Кабинет министров» 16+
05.20 «Действующие лица» 16+

Уважаемая Ангелина Поликарповна УЙМИНА!
За спиной огромный опыт,
Девяносто долгих лет,
Пусть любовью и заботой
Будет возраст Ваш согрет.
Пусть родные навещают
И здоровье не шалит,
С каждым годом лишь крепчает,
Будет прочным как гранит!
Зайковский совет ветеранов.

ВТ 29 ЯНВАРЯ

1

05.00 «Доброе утро»
09.00, 12.00, 15.00, 18.00, 03.00 Новости
09.15 «Сегодня 29 января. День начинается» 6+
09.55 «Модный приговор» 6+
10.55 «Жить здорово!» 16+
12.15, 17.00, 18.25 «Время покажет» 16+
15.15 «Давай поженимся!» 16+
16.00, 03.20 «Мужское/Женское» 16+
18.50, 02.10, 03.05 «На самом деле» 16+
19.50 «Пусть говорят» 16+
21.00 «Время»
21.30 Т/с «ЛАНЦЕТ» 12+
22.30 «Большая игра» 12+
23.30 «Вечерний Ургант» 16+
00.00 Т/с «БЕЗОПАСНОСТЬ» 16+
04.10 «Контрольная закупка» 6+

РОССИЯ 1

05.00 «Утро России»
09.55 «О самом главном» 12+
11.00, 14.00, 20.00 ВЕСТИ
11.25, 14.25, 17.00, 20.45 ВЕСТИ-УРАЛ
11.40 «Судьба человека» 12+
12.50, 18.50 «60 минут» 12+
14.40 «Кто против?» 12+
17.25 «Прямой эфир» 16+
21.00 Т/с «ДРУГИЕ» 12+
23.20 «Вечер с Владимиром Соловьевым» 12+
02.00 Т/с «КАМЕНСКАЯ» 16+

НТВ

05.10, 06.05, 07.05, 08.05 Т/с «ЛЕСНИК» 16+
06.00, 07.00, 08.00, 10.00, 13.00, 16.00, 19.00, 00.00 «Сегодня»
09.05 Т/с «МУХТАР. НОВЫЙ СЛЕД» 16+
10.20 Т/с «МОРСКИЕ ДЬЯВОЛЫ» 16+
12.00 «Вежливые люди»
13.25 «Чрезвычайное происшествие»
14.00, 16.30, 01.35 «Место встречи» 12+
17.10 «ДНК» 12+
18.10, 19.40 Т/с «НЕВСКИЙ. ПРОВЕРКА НА ПРОЧНОСТЬ» 12+
21.00 Т/с «ВОЗМЕЗДИЕ» 16+
23.00, 00.10 Т/с «СПЕЦИАЛИСТ» 16+
01.10 Т/с «ЭТАЖ» 18+
03.20 «Квартирный вопрос»
04.25 Т/с «МОСКВА. ТРИ ВОКЗАЛА» 16+

ТНТ

07.00 «Где логика?» 16+
09.00 «Дом-2. Lite» 16+
10.15 «Дом-2. Остров любви» 16+
11.30, 01.05 «Бородина против Бузовой» 16+
12.30 «Спаси свою любовь» 16+
13.30 Т/с «САШАТАНЯ» 16+
20.00 Т/с «ОЛЬГА» 16+
21.00, 05.10 «Импровизация» 16+
22.00 Т/с «КОННАЯ ПОЛИЦИЯ» 16+
23.00 «Дом-2. Город любви» 16+
00.00 «Дом-2. После заката» 16+
02.05 «Открытый микрофон» 16+
03.00 «Stand Up» 16+

Ц

06.00 «Настроение»
08.10 «Доктор и...» 16+
08.45 Х/ф «ВАМ И НЕ СНИЛОСЬ..» 0+
10.35 Д/ф «Евгения Глушенко. Влюблена по собственному желанию» 12+
11.30, 14.30, 19.40, 22.00, 00.00 События
11.50, 04.10 Х/ф «ЧИСТО АНГЛИЙСКОЕ УБИЙСТВО» 12+
13.40 «Мой герой» 12+
14.50 «Город новостей»
15.05, 02.20 Х/ф «МИСС МАРПЛ АГАТЫ КРИСТИ» 12+
17.00 «Естественный отбор» 12+
17.50 Х/ф «ПАРФЮМЕРША» 12+
20.00 «Петровка, 38» 16+
20.20 «Право голоса» 16+
22.30 «Осторожно, мошенники! Родные жулики» 16+
23.05 «90-е. Врачи-убийцы» 16+
00.35 «Прощание. Ян Арлазоров» 16+
01.25 Д/ф «Как утонул коммандер Крэбб» 12+

СТС

06.00 «Ералаш»
06.45 М/ф «Ронал-варвар» 16+
08.30 М/с «Том и Джерри»
09.30, 00.30 «Уральские пельмени. Любимое» 16+
09.50 М/ф «Тролли»
11.35 Х/ф «УГНАТЬ ЗА 60 СЕКУНД» 12+
14.00 Т/с «ВОРОНИНЫ» 16+
20.00, 01.00 Т/с «МОЛОДЕЖКА» 16+
21.00 Х/ф «ВРЕМЯ» 16+
23.15 Шоу «Уральских пельменей» 16+
02.00 Х/ф «КАДРЫ» 12+
03.55 Т/с «ДНЕВНИК ДОКТОРА ЗАЙЦЕВОЙ» 16+
04.45 Т/с «КРЫША МИРА» 16+
05.35 «6 кадров» 16+

5

05.00, 09.00, 13.00, 22.00, 00.00, 02.50 Известия
05.25 Д/ф «Самая обаятельная и привлекательная» 12+
06.10, 09.25, 08.00 Т/с «ДАЛЬНОБОЙЩИКИ» 16+
12.05, 13.25 Т/с «ДОЗНАВАТЕЛЬ» 16+
18.50, 22.25, 00.25 Т/с «СЛЕД» 16+
23.15 Т/с «СВОИ» 16+
01.15, 03.00 Т/с «ДЕТЕКТИВЫ» 16+

ОТВ

06.00, 21.00, 01.00 «Новости ТАУ «9 1/2» 16+
07.00, 07.55, 10.35, 11.35, 12.25, 13.50, 16.55 «Погода на «ОТВ» 6+
07.05, 07.50, 10.30, 11.30, 12.20, 16.50 «Помоги детям» 6+
07.10, 10.50 М/с «Маша и Медведь» 0+
07.30, 10.40 М/с «Джинглики» 0+
08.00 «Утренний экспресс»
09.00, 15.20 Х/ф «ПРИНЦ СИБИРИ» 16+
11.10 М/с «Чиби Маруко Чан» 6+
11.40, 13.30, 22.40, 00.35 «Патрульный участок» 16+
12.00 «Национальное измерение» 16+
12.30 «Парламентское время» 16+
13.55 «Гала-концерт фестиваля «Жара»
17.00, 02.50, 05.00 «Кабинет министров» 16+
17.10 Х/ф «КУРАЖ» 16+
19.00, 03.00 «События. Итоги дня» 12+
20.00 «Родники ирбитские». Новости.
20.05 «События. Спорт»
20.30, 22.00, 02.20, 04.30, 05.30 «События» 16+
22.30, 02.00 «События. Акцент» 16+
23.00 Х/ф «ЛЕКАРСТВО ПРОТИВ СТРАХА» 12+
05.20 «Действующие лица» 16+

Уважаемая Марина Михайловна ОВЧИННИКОВА!
Дарят пятерки на удачу года -
Пускай остается душа молода
И никогда не подводит здоровье,
Близкие люди согреют любовью!
Пусть украшают цветы юбилей,
Станет на сердце сегодня теплей!
В доме пусть будет все
в полном порядке!
Жить хорошо, неизменно -
в достатке!
Бодрой улыбки, сияющих глаз,
Радость приносит пускай
каждый час!
Добрых вестей и мечты
исполнения,
И в замечательном быть
настроении!
Ретневская территориальная администрация.

СР

1

05.00 «Доброе утро»
09.00, 12.00, 15.00, 18.00, 03.00 Новости
09.15 «Сегодня 30 января. День начинается» 6+
09.55 «Модный приговор» 6+
10.55 «Жить здорово!» 16+
12.15, 17.00, 18.25 «Время покажет» 16+
15.15 «Давай поженимся!» 16+
16.00, 03.15 «Мужское/Женское» 16+
18.00 Вечерние новости.
18.50, 02.00, 03.05 «На самом деле» 16+
19.50 «Пусть говорят» 16+
21.00 «Время»
21.30 Т/с «ЛАНЦЕТ» 12+
22.30 «Большая игра» 12+
23.30 «Вечерний Ургант» 16+
00.00 Т/с «БЕЗОПАСНОСТЬ» 16+
04.05 «Контрольная закупка» 6+

РОССИЯ 1

05.00 «Утро России»
09.55 «О самом главном» 12+
11.00, 14.00, 20.00 ВЕСТИ
11.25, 14.25, 17.00, 20.45 ВЕСТИ-УРАЛ
11.40 «Судьба человека» 12+
12.50, 18.50 «60 минут» 12+
14.40 «Кто против?» 12+
17.25 «Прямой эфир» 16+
21.00 Т/с «ДРУГИЕ» 12+
23.20 «Вечер с Владимиром Соловьевым» 12+
02.00 Т/с «КАМЕНСКАЯ» 16+

НТВ

05.10, 06.05, 07.05, 08.05 Т/с «ЛЕСНИК» 16+
06.00, 07.00, 08.00, 10.00, 13.00, 16.00, 19.00, 00.00 «Сегодня»
09.05 Т/с «МУХТАР. НОВЫЙ СЛЕД» 16+
10.20 Т/с «МОРСКИЕ ДЬЯВОЛЫ» 16+
12.00 «Вежливые люди»
13.25 «Чрезвычайное происшествие»
14.00, 16.30, 01.40 «Место встречи» 12+
17.10 «ДНК» 12+
18.10, 19.40 Т/с «НЕВСКИЙ. ПРОВЕРКА НА ПРОЧНОСТЬ» 12+
21.00 Т/с «ВОЗМЕЗДИЕ» 16+
23.0, 00.10 Т/с «СПЕЦИАЛИСТ» 16+
01.10 Т/с «ЭТАЖ» 18+
03.25 «Дачный ответ»
04.20 Т/с «МОСКВА. ТРИ ВОКЗАЛА» 16+

ТНТ

07.00 «Где логика?» 16+
09.00 «Дом-2. Lite» 16+
10.15 «Дом-2. Остров любви» 16+
11.30, 01.05 «Бородина против Бузовой» 16+
12.30 «Спаси свою любовь» 16+
13.30 Т/с «САШАТАНЯ» 16+
20.00 Т/с «ОЛЬГА» 16+
21.00 «Однажды в России» 16+
22.00 Т/с «КОННАЯ ПОЛИЦИЯ» 16+
23.00 «Дом-2. Город любви» 16+
00.00 «Дом-2. После заката» 16+
02.05 «Открытый микрофон» 16+
03.00 «Stand Up» 16+
05.10 «Импровизация» 16+

Ц

06.00 «Настроение»
08.05 «Доктор и...» 16+
08.35 Х/ф «БУДНИ УГОЛОВНОГО РОЗЫСКА» 12+
10.20 Д/ф «Жанна Прохоренко. Баллада о любви» 12+
11.30, 14.30, 19.40, 22.00, 00.00 События
11.50, 04.10 Х/ф «ЧИСТО АНГЛИЙСКОЕ

30 ЯНВАРЯ

УБИЙСТВО» 12+
13.40 «Мой герой» 12+
14.50 «Город новостей»
15.05, 02.20 Х/ф «МИСС МАРПЛ АГАТЫ КРИСТИ» 12+
17.00 «Естественный отбор» 12+
17.50 Х/ф «ПАРФЮМЕРША» 12+
20.00 «Петровка, 38» 16+
20.20 «Право голоса» 16+
22.30 «Линия защиты» 16+
23.05 «Прощание. Евгений Осин» 16+
00.35 «Хроники московского быта. Многомужницы» 12+
01.25 Д/ф «Битва за Германию» 12+

СТС

06.00 «Ералаш»
06.40 М/с «Семейка Крудс. Начало»
07.30 М/с «Три кота»
07.45 М/с «Приключения Вуди и его друзей»
08.30 М/с «Том и Джерри»
09.30, 00.30 «Уральские пельмени. Любимое» 16+
09.40 Х/ф «ПОЦЕЛУЙ НА УДАЧУ» 16+
11.45 Х/ф «ВРЕМЯ» 16+
14.00 Т/с «ВОРОНИНЫ» 16+
20.00, 01.00 Т/с «МОЛОДЕЖКА» 16+
21.00 Х/ф «ПОСЕЙДОН» 12+
22.55 Шоу «Уральских пельменей» 16+
02.00 Х/ф «ЖИЗНЬ, ИЛИ ЧТО-ТО ВРОДЕ ТОГО» 12+
03.45 Т/с «ДНЕВНИК ДОКТОРА ЗАЙЦЕВОЙ» 16+
04.30 Т/с «КРЫША МИРА» 16+
05.20 «6 кадров» 16+
05.45 «Музыка на СТС» 16+

5

05.00, 09.00, 13.00, 22.00, 00.00, 02.50 Известия
05.35 Д/ф «Девчата». История о первом поцелуе» 16+
06.20, 09.25 Т/с «ДАЛЬНОБОЙЩИКИ» 16+
12.05, 13.25 Т/с «ДРУГОЙ МАЙОР СОКОЛОВ» 16+
18.50, 22.25, 00.25 Т/с «СЛЕД» 16+
23.15 Т/с «СВОИ» 16+
01.10, 03.00 Т/с «ДЕТЕКТИВЫ» 16+

06.00, 12.30, 21.00 «Новости ТАУ «9 1/2» 16+
07.00, 07.55, 10.35, 11.35, 12.25, 13.50, 16.55 «Погода на «ОТВ» 6+
07.05, 10.50 М/с «Маша и Медведь» 0+
07.30, 10.40 М/с «Джинглики» 0+
08.00 «Утренний экспресс»
09.00 Х/ф «БЕГУЩАЯ ОТ ЛЮБВИ» 16+
09.30, 20.00 «Родники ирбитские». Повтор.
11.10 М/с «Чиби Маруко Чан» 6+
11.40, 13.30, 22.40, 00.35 «Патрульный участок» 16+
12.00 «Поехали по Уралу» 12+
13.55 «Гала-концерт фестиваля «Жара» 12+
15.20 Х/ф «ПРИНЦ СИБИРИ» 16+
17.00, 22.30, 02.45, 05.00 «События. Акцент» 16+
17.10 Х/ф «КУРАЖ» 16+
19.00, 03.00 «События. Итоги дня» 12+
20.30, 22.00, 02.20, 04.30, 05.30 «События» 16+
23.00 Х/ф «ПРОДЛИСЬ, ПРОДЛИСЬ, ОЧАРОВАНЬЕ...» 12+
00.55 «О личном и наличном» 12+
01.15 «Парламентское время» 16+
05.20 «Действующие лица» 16+

Уважаемый Владимир Николаевич КУЗНЕЦОВ!
Хотим поздравить с юбилеем
И счастья в жизни пожелать,
Ведь 70 - это не старость,
А мудрость, опыта печать!
Лучи пусть небо озаряют,
Слышны пусть трели соловья...
И пусть заботой окружают
Родные, близкие, друзья!
Ретневская территориальная администрация и совет ветеранов.

ЧТ 31 ЯНВАРЯ

1

05.00 «Доброе утро»
09.00, 12.00, 15.00, 18.00, 03.00 Новости
09.15 «Сегодня 31 января. День начинается» 6+
09.55 «Модный приговор» 6+
10.55 «Жить здорово!» 16+
12.15, 17.00, 18.25 «Время покажет» 16+
15.15 «Давай поженимся!» 16+
16.00, 03.15 «Мужское/Женское» 16+
18.50, 02.00, 03.05 «На самом деле» 16+
19.50 «Пусть говорят» 16+
21.00 «Время»
21.30 Т/с «ЛАНЦЕТ» 12+
22.30 «Большая игра» 12+
23.30 «Вечерний Ургант» 16+
00.00 Т/с «БЕЗОПАСНОСТЬ» 16+
04.05 «Контрольная закупка» 6+

РОССИЯ 1

05.00 «Утро России»
09.55 «О самом главном» 12+
11.00, 14.00, 20.00 ВЕСТИ
11.25, 14.25, 17.00, 20.45 ВЕСТИ-УРАЛ
11.40 «Судьба человека» 12+
12.50, 18.50 «60 минут» 12+
14.40 «Кто против?» 12+
17.25 «Прямой эфир» 16+
21.00 Т/с «ДРУГИЕ» 12+
23.20 «Вечер с Владимиром Соловьевым» 12+
02.00 Т/с «КАМЕНСКАЯ» 16+

НТВ

05.10, 06.05, 07.05, 08.05 Т/с «ЛЕСНИК» 16+
06.00, 07.00, 08.00, 10.00, 13.00, 16.00, 19.00, 00.00 «Сегодня»
09.05 Т/с «МУХТАР. НОВЫЙ СЛЕД» 16+
10.20 Т/с «МОРСКИЕ ДЬЯВОЛЫ» 16+
12.00 «Вежливые люди»
13.25 «Чрезвычайное происшествие»
14.00, 16.30, 01.40 «Место встречи» 12+
17.10 «ДНК» 12+
18.10, 19.40 Т/с «НЕВСКИЙ. ПРОВЕРКА НА ПРОЧНОСТЬ» 12+
21.00 Т/с «ВОЗМЕЗДИЕ» 16+
23.00, 00.10 Т/с «СПЕЦИАЛИСТ» 16+
01.15 Т/с «ЭТАЖ» 18+
03.20 «НашПотребНадзор» 16+
04.15 Т/с «МОСКВА. ТРИ ВОКЗАЛА» 16+

ТНТ

07.00 «Где логика?» 16+
09.00 «Дом-2. Lite» 16+
10.15 «Дом-2. Остров любви» 16+
11.30, 01.05 «Бородина против Бузовой» 16+
12.30 «Спаси свою любовь» 16+
13.30 Т/с «САШАТАНЯ» 16+
20.00 Т/с «ОЛЬГА» 16+
21.00 Шоу «Студия союз» 16+
22.00 Т/с «КОННАЯ ПОЛИЦИЯ» 16+
23.00 «Дом-2. Город любви» 16+
00.00 «Дом-2. После заката» 16+
02.05 «ТНТ-Club» 16+
02.10 «Открытый микрофон» 16+
03.00 «Stand Up» 16+
05.10 «Импровизация» 16+

06.00 «Настроение»
08.10 «Доктор и...» 16+
08.45 Х/ф «ПЕРВОЕ СВИДАНИЕ» 12+
10.35 Д/ф «Александр Пороховщиков. Чужой среди своих» 12+
11.30, 14.30, 19.40, 22.00, 00.00 События
11.50, 04.10 Х/ф «ЧИСТО АНГЛИЙСКОЕ УБИЙСТВО» 12+
13.40 «Мой герой» 12+
14.50 «Город новостей»
15.05, 02.20 Х/ф «МИСС МАРПЛ АГАТЫ КРИСТИ» 12+
17.00 «Естественный отбор» 12+
17.50 Х/ф «ПАРФЮМЕРША» 12+
20.00 «Петровка, 38» 16+
20.20 «Право голоса» 16+
22.30 «Обложка. Чудеса фотошопа» 16+
23.05 Д/ф «Бедные родственники» советской эстрады» 12+
00.35 «Удар властью. Виктор Ющенко» 16+
01.30 Д/ф «Операция «Промывание мозгов» 12+

СТС

06.00 «Ералаш»
06.40 М/с «Семейка Крудс. Начало»
07.30 М/с «Три кота»
07.45 М/с «Приключения Вуди и его друзей»
08.30 М/с «Том и Джерри»
09.30, 23.10 Шоу «Уральских пельменей» 16+
10.00 Х/ф «ПОКА ТЫ СПАЛ» 12+
12.05 Х/ф «ПОСЕЙДОН» 12+
14.00 Т/с «ВОРОНИНЫ» 16+
20.00, 01.00 Т/с «МОЛОДЕЖКА» 16+
21.00 Х/ф «ПАССАЖИР» 16+
00.30 «Уральские пельмени. Любимое» 16+
02.00 Х/ф «ОХРАННИК» 16+
03.50 Т/с «ДНЕВНИК ДОКТОРА ЗАЙЦЕВОЙ» 16+
05.25 «6 кадров» 16+
05.50 «Музыка на СТС» 16+

5

05.00, 09.00, 13.00, 22.00, 00.00, 02.45 Известия
05.20, 12.05, 13.25, 17.55, 03.55 Т/с «ДРУГОЙ МАЙОР СОКОЛОВ» 16+
08.35 «День ангела»
09.25 Т/с «ДАЛЬНОБОЙЩИКИ» 16+
18.50, 22.25, 00.25 Т/с «СЛЕД» 16+
23.15 Т/с «СВОИ» 16+
01.10, 02.50 Т/с «ДЕТЕКТИВЫ» 16+

06.00, 12.00 «Парламентское время» 16+
07.00, 07.55, 10.35, 11.35, 12.25, 13.50, 16.55 «Погода на «ОТВ» 6+
07.05, 10.50 М/с «Маша и Медведь» 0+
07.30, 10.40 М/с «Джинглики» 0+
08.00 «Утренний экспресс»
09.00, 13.55 Х/ф «БЕГУЩАЯ ОТ ЛЮБВИ» 16+
09.30, 20.00 «Родники ирбитские». Повтор.
11.10 М/с «Чиби Маруко Чан» 6+
11.40, 13.30, 22.40, 00.35 «Патрульный участок» 16+
12.15 «События. Экономика» 16+
12.30, 21.00, 01.45 «Новости ТАУ «9 1/2» 16+
17.00, 02.45, 05.00 «Кабинет министров» 16+
17.10 Х/ф «КУРАЖ» 16+
19.00, 03.00 «Информационное шоу «События. Итоги дня» 12+
20.30, 22.00, 04.30, 05.30 «События» 16+
22.30 «События. Акцент» 16+
23.00 Х/ф «ПЕРЕД РАССВЕТОМ» 12+
00.55 «Ночь в Филармонии» 16+
05.20 «Действующие лица» 16+

Уважаемая Алла Анатольевна ВАНДЫШЕВА!
С юбилеем поздравляем!
Пусть же эти 50
Окрыляют, вдохновляют
И счастливый дарят взгляд!
Красота пусть раскрывается
В новом, женственном обличье,
Все, что хочется — сбывается!
Счастья, веры безграничной!
И, конечно же, здоровья!
Чтобы много и надолго!
Пусть счастливою судьбою
Жизни стелется дорога!
Ретневская территориальная администрация.

ПТ 1 ФЕВРАЛЯ

1

05.00 «Доброе утро»
09.00, 12.00, 15.00, 18.00 Новости
09.15 «Сегодня 1 февраля. День начинается» 6+
09.55, 03.05 «Модный приговор» 6+
10.55 «Жить здорово!» 16+
12.15, 17.00, 18.25 «Время покажет» 16+
15.15, 04.55 «Давай поженимся!» 16+
16.00, 04.00 «Мужское/Женское» 16+
18.50 «Человек и закон» 16+
19.55 «Поле чудес» 16+
21.00 «Время»
21.30 «Сегодня вечером» 16+
00.05 «Вечерний Ургант» 16+
01.00 Х/ф «ПОД ПОКРОВОМ НОЧИ» 18+

РОССИЯ 1

05.00 «Утро России»
09.55 «О самом главном» 12+
11.00, 14.00, 20.00 ВЕСТИ
11.25, 14.25, 17.00, 20.45 ВЕСТИ-УРАЛ
11.40 Д/ф «Человек» 12+
12.50, 18.50 «60 минут» 12+
14.40 «Кто против?» 12+
17.25 «Прямой эфир» 16+
21.00 «Петросян-шоу» 16+
23.20 «Выход в люди» 12+
00.40 Х/ф «СПАСЕННАЯ ЛЮБОВЬ» 12+
04.05 Т/с «СВАТЫ» 12+

НТВ

05.00, 06.05, 07.05, 08.05 Т/с «ЛЕСНИК» 16+
06.00, 07.00, 08.00, 10.00, 13.00, 16.00, 19.00, 00.00 «Сегодня»
09.05 Т/с «МУХТАР. НОВЫЙ СЛЕД» 16+
10.20 Т/с «МОРСКИЕ ДЬЯВОЛЫ» 16+
12.00 «Вежливые люди»
13.25 «Чрезвычайное происшествие»
14.00, 16.30, 01.50 «Место встречи» 12+
17.10 «ДНК» 12+
18.10 «Жди меня» 12+
19.40 Т/с «НЕВСКИЙ. ПРОВЕРКА НА ПРОЧНОСТЬ» 12+
21.40 Т/с «ВОЗМЕЗДИЕ» 16+
23.40 «ЧП. Расследование» 16+
00.20 «Захар Прилепин. Уроки русского» 12+
00.50 «Мы и наука. Наука и мы» 12+
03.50 «Таинственная Россия» 16+
04.35 Т/с «МОСКВА. ТРИ ВОКЗАЛА» 16+

ТНТ

07.00 «Где логика?» 16+
09.00 «Дом-2. Lite» 16+
10.15 «Дом-2. Остров любви» 16+
11.30 «Бородина против Бузовой» 16+
12.30 «Спаси свою любовь» 16+
13.30 Т/с «САШАТАНЯ» 16+
20.00 «Comedy Woman» 16+
21.00 «Комеди Клаб» 16+
22.00 «Comedy Баттл» 16+
23.00 «Дом-2. Город любви» 16+
00.00 «Дом-2. После заката» 16+
01.05 «Такое кино!» 16+
01.40 Х/ф «ФЛИРТ СО ЗВЕРЕМ» 12+
03.25 «Stand Up» 16+
05.10 «Импровизация» 16+

06.00 «Настроение»
08.10 Д/ф «Валентин Зубков. Поцелуй над пропастью» 12+
09.00, 11.50, 15.05 Х/ф «ГРИГОРИЙ Р.» 12+

Уважаемый Александр Матвеевич ДРУЖИНИН!
Восемь десятков на свете прожили.
И уважение Вы заслужили.
Значит, Вас станем сегодня хвалить.
И пуще прежнего будем ценить!
Счастья Вам, радости,
мирного неба.
Летом - цветов,
а зимой - много снега!
Чтобы гармония в сердце жила,
А на устах бы улыбка цвела!
Зайковский совет ветеранов.

11.30, 14.30, 19.40 События
14.50 «Город новостей»
17.50 Х/ф «ДЕТИ ПОНЕДЕЛЬНИКА» 16+
20.05 Х/ф «ОПАСНЫЙ КРУИЗ» 12+
22.00 «В центре событий» 16+
23.10 Д/ф «Васильев и Максимова. Танец судьбы» 12+
00.00 Х/ф «ВОЗВРАЩЕНИЕ ВЫСОКОГО БЛОНДИНА» 12+
01.35 Х/ф «ЛОНДОНСКИЕ КАНИКУЛЫ» 16+
03.30 «Петровка, 38» 16+
03.45 Д/ф «Три смерти в ЦК» 16+
04.50 Д/ф «Бедные родственники» советской эстрады» 12+

СТС

06.40 М/с «Семейка Крудс. Начало»
07.30 М/с «Три кота»
07.45 М/с «Приключения Вуди и его друзей»
08.30 М/с «Том и Джерри»
09.30 «Уральские пельмени. Любимое» 16+
09.40 Х/ф «МОНТЕ-КАРЛО» 6+
11.55 Х/ф «ПАССАЖИР» 16+
14.00 Т/с «ВОРОНИНЫ» 16+
19.30 Шоу «Уральских пельменей» 16+
21.00 Х/ф «БРИЛЛИАНТОВЫЙ ПОЛИЦЕЙСКИЙ» 16+
22.55 Х/ф «ФОРРЕСТ ГАМП»
01.40 Х/ф «МОЯ СУПЕРБЫВШАЯ» 16+
03.10 Х/ф «НЕВЕЗУЧИЕ» 12+
04.30 «6 кадров» 16+

5

05.20 Т/с «ДРУГОЙ МАЙОР СОКОЛОВ» 16+
09.25 Т/с «ДАЛЬНОБОЙЩИКИ» 16+
11.10, 13.25 Т/с «ПРИ ЗАГАДОЧНЫХ ОБСТОЯТЕЛЬСТВАХ» 16+
18.55 Т/с «СЛЕД» 16+
01.20 Т/с «ДЕТЕКТИВЫ» 16+

«9 1/2» 16+
07.00, 07.55, 10.35, 11.35, 12.25, 13.50, 16.55 «Погода на «ОТВ» 6+
07.05, 10.50 М/с «Маша и Медведь» 0+
07.30, 10.40 М/с «Джинглики» 0+
08.00 «Утренний экспресс»
09.00, 13.55 Х/ф «БЕГУЩАЯ ОТ ЛЮБВИ» 16+
09.30, 20.00 «Родники ирбитские». Повтор.
11.10 М/с «Чиби Маруко Чан» 6+
11.40, 13.30, 22.40, 00.35, 05.00 «Патрульный участок» 16+
12.00 «О личном и наличном» 12+
12.20 «События. Парламент» 16+
17.00 «Новости ТМК» 16+
17.10 Х/ф «КУРАЖ» 16+
19.00, 03.00 «События. Итоги дня» 12+
20.30, 22.00, 04.30, 05.30 «События» 16+
22.30, 02.45 «События. Акцент» 16+
23.00 Х/ф «ВСЕ ТОЛЬКО НАЧИНАЕТСЯ» 16+
00.55 «Четвертая власть» 16+
01.25 «Обзорная экскурсия» 6+
05.20 «Действующие лица» 16+

28 января отметит свой 65-й день рождения Владимир Ильич КОРОЛЕВ!
Дата самая мужская!
Силы и ума расцвет,
Дата нынче не простая:
Прожил 65 лет.
Видели не так уж мало,
Еще больше – впереди!
Пожелать хотим мы, чтобы
Счастье было впереди!
Чтобы каждый день был лучше,
Интересней, чем вчера,
Оставайтесь самым лучшим,
Молодым будьте всегда!
Ключевская территориальная администрация и Курьинский совет ветеранов.

СБ 2 ФЕВРАЛЯ

1

06.00, 10.00, 12.00 Новости
06.10 Х/ф «ДВА ДОЛГИХ ГУДКА В ТУМАНЕ» 12+
07.55 «Играй, гармонь любимая!»
08.45 «Смешарики. Спорт» 0+
09.00 «Умницы и умники» 12+
09.45 «Слово пастыря» 0+
10.10 К 80-летию Александра Пороховщикова. «Что останется после меня» 12+
11.10 «Теория заговора» 16+
12.15 «Идеальный ремонт» 6+
13.25 «Живая жизнь» 12+
16.15 «Ты помнишь, плыли две звезды...» 16+
17.10 «Кто хочет стать миллионером?» 16+
18.45 «Эксклюзив» 16+
20.25, 21.20 Лев Лещенко. Концерт в день рождения 16+ 16+
21.00 «Время»
23.05 Х/ф «ДИТЯ ВО ВРЕМЕНИ» 16+
00.50 Х/ф «ВОДЫ СЛОНАМ!» 16+
03.00 «Модный приговор» 6+
04.00 «Мужское/Женское» 16+
04.50 «Контрольная закупка» 6+

РОССИЯ 1

05.00 «Утро России». Суббота»
08.40 «Местное время». Суббота»12+
09.20 «Пятеро на одного»
10.10 «Сто к одному»
11.00, 20.00 ВЕСТИ
11.25 ВЕСТИ-УРАЛ
11.45 Х/ф «ЗАВТРАК В ПОСТЕЛЬ» 12+
16.00 «Пригласите на свадьбу!» 12+
17.30 «Привет, Андрей!» 12+
20.45 «Один в один. Народный сезон» 12+
23.15 Х/ф «КАЛЕЙДОСКОП СУДЬБЫ» 12+
03.25 «Выход в люди» 12+

НТВ

05.25, 02.00 Х/ф «СВОЙ СРЕДИ ЧУЖИХ, ЧУЖОЙ СРЕДИ СВОИХ» 6+
07.25 «Смотр»
08.00, 10.00, 16.00 «Сегодня» 16+
08.20 «Зарядись удачей!» 12+
09.25 «Готовим с Алексеем Зиминым»
10.20 «Главная дорога» 16+
11.00 «Еда живая и мертвая» 12+
12.00 «Квартирный вопрос»
13.00 «НашПотребНадзор» 16+
14.0003.50 «Поедем, поедим!»
15.00 «Брэйн ринг» 12+
16.20 «Однажды...» 16+
17.00 «Секрет на миллион». В. Стеклов 16+
19.00 «Центральное телевидение»
20.40 Т/с «ПЕС» 16+
23.55 «Международная пилорама» 18+
00.50 «Квартирник НТВ у Маргулиса». Группа «Animal Джаz» 16+
04.15 Т/с «МОСКВА. ТРИ ВОКЗАЛА» 16+

ТНТ

07.00 «Где логика?» 16+
08.00, 03.00 «ТНТ Music» 16+
08.30, 05.10 «Импровизация» 16+
09.00 «Дом-2. Lite» 16+
10.00 «Дом-2. Остров любви» 16+
11.00 «Битва экстрасенсов» 16+
12.30 «Экстрасенсы. Битва сильнейших» 16+
13.00 Т/с «СВЕТА С ТОГО СВЕТА» 16+
21.00 Х/ф «СУПЕРБОБРОВЫ» 12+
23.00 «Дом-2. Город любви» 16+
00.00 «Дом-2. После заката» 16+
01.05 Х/ф «ДРЯННЫЕ ДЕВЧОНКИ» 16+
03.30 «Stand Up» 16+

Ц

05.40 «Марш-бросок» 12+
06.10 «Абвгдейка» 0+
06.40 Х/ф «БУДНИ УГОЛОВНОГО РОЗЫСКА» 12+
08.25 «Православная энциклопедия» 6+
08.55 Х/ф «МОСКОВСКАЯ ПЛЕННИЦА» 12+
10.50, 11.45 Х/ф «ДЕТИ ПОНЕДЕЛЬНИКА» 16+
11.30, 14.30, 23.40 События
12.55, 14.45 Х/ф «ЧУДНЫ ДЕЛА ТВОИ, ГОСПОДИ!» 12+
16.55 Х/ф «БЕГИ, НЕ ОГЛЯДЫВАЙСЯ!» 12+
21.00 «Постскриптум»
22.10 «Право знать!» 16+
23.55 «Право голоса» 16+
03.05 «Прощание. Евгений Осин» 16+
03.55 «90-е. Врачи-убийцы» 16+
04.40 «Наша Арктика. Второе дыхание» 16+
05.15 «Линия защиты» 16+

СТС

06.00 «Ералаш»
06.30 М/с «Приключения Кота в сапогах»
07.40 М/с «Три кота»
08.05 М/с «Том и Джерри»
08.30, 15.15 Шоу «Уральских пельменей» 16+
09.30 «Просто кухня» 12+
10.30 «Рогов. Студия 24» 16+
11.30 Х/ф «БОЛЬШОЙ ПАПА» 6+
13.20 Х/ф «БРИЛЛИАНТОВЫЙ ПОЛИЦЕЙСКИЙ» 16+
16.30 М/ф «Лови волну!»
18.05 Х/ф «ГОЛОДНЫЕ ИГРЫ» 16+
21.00 Х/ф «ГОЛОДНЫЕ ИГРЫ. И ВСПЫХНЕТ ПЛАМЯ» 12+
23.55 Х/ф «В СЕРДЦЕ МОРЯ» 16+
02.10 Х/ф «ФОРРЕСТ ГАМП» 6+
04.20 Х/ф «НЕВЕЗУЧИЕ» 12+
05.40 «Музыка на СТС» 16+

5

05.00 Т/с «ДЕТЕКТИВЫ» 16+
10.55 Т/с «СЛЕД» 16+
00.00 «Известия»
00.55 Т/с «МАМА-ДЕТЕКТИВ» 16+

6

06.00 «Новости ТАУ «9 1/2» 16+
07.00, 07.55, 09.25, 11.05, 12.25, 13.30, 16.05, 16.55 «Погода на «ОТВ» 6+
07.05 М/с «Джинглики» 0+
07.30 М/с «Маша и Медведь» 0+
08.00 Х/ф «ПРОДЛИСЬ, ПРОДЛИСЬ, ОЧАРОВАНЬЕ...» 12+
09.30, 19.30 «Вокруг смеха» 12+
11.10 «О личном и наличном» 12+
11.30 «Рецепт» 16+
12.00 «Национальное измерение» 16+
12.30 «Родники ирбитские». Повтор.
12.30, 04.50 «Патрульный участок. На дорогах» 16+
13.00 «Наследники Урарту» 16+
13.15 «Неделя УГМК» 16+
13.35 «Поехали по Уралу» 12+
13.50 Х/ф «ДВОЕ - ЭТО СЛИШКОМ» 16+
16.10 «Прокуратура. На страже закона» 16+
16.25, 05.35 «Патрульный участок. Итоги недели» 16+
17.00 «Хоккей. Чемпионат КХЛ. «Автомобилист» (Екатеринбург) - «Витязь» (Московская область). В перерывах - «Обзорная экскурсия» 6+
21.00 «События. Итоги недели» 16+
21.50 Х/ф «ШОКОЛАД» 16+
00.00 Х/ф «ЛИНКОЛЬН ДЛЯ АДВОКАТА» 16+
02.00 «Волейбол. Чемпионат России. «Уралочка-НТМК» (Екатеринбург) - «Динамо» (Казань) 6+
03.50 «Парламентское время» 16+
05.15 «Действующие лица» 16+

ВС 3 ФЕВРАЛЯ

1

05.30, 06.10 Х/ф «ЗИМНИЙ ВЕЧЕР В ГАГРАХ» 12+
06.00, 10.00, 12.00 Новости
07.30 «Смешарики. ПИН-код» 0+
07.45 «Часовой» 12+
08.15 «Здоровье» 16+
09.20 «Непутевые заметки» 12+
10.10 Андрей Мягков. «Тишину шагами меря...» 12+
11.10, 12.20 «Наедине со всеми» 16+
13.15 Лев Лещенко. Концерт в день рождения 16+ 16+
15.30 Х/ф «ВЕРНЫЕ ДРУЗЬЯ» 0+
17.35 Х/ф «КАВКАЗСКАЯ ПЛЕННИЦА, ИЛИ НОВЫЕ ПРИКЛЮЧЕНИЯ ШУРИКА» 12+
19.10 «Главная роль» 12+
21.00 «Толстой. Воскресенье» 16+
22.30 «Что? Где? Когда?»
23.45 Х/ф «ОСОБО ОПАСЕН» 18+
01.45 «Модный приговор» 6+
02.45 «Мужское/Женское» 16+
03.35 «Давай поженимся!» 16+
04.25 «Контрольная закупка» 6+

РОССИЯ 1

04.30 Т/с «СВАТЫ» 12+
06.35 «Сам себе режиссер»
07.30 «Смехопанорама»
08.00 «Утренняя почта»
08.40 «Местное время». Воскресенье»
09.20 «Когда все дома»
10.10 «Сто к одному»
11.00, 20.00 ВЕСТИ
11.25, 01.30 «Далекие близкие» 12+
13.00 «Смеяться разрешается»
16.00 Х/ф «МОЯ ЧУЖАЯ ЖИЗНЬ» 12+
22.00 «Москва. Кремль. Путин»
23.00 «Воскресный вечер с Владимиром Соловьевым» 12+
00.30 «Дежурный по стране»
03.05 Т/с «ПЫЛЬНАЯ РАБОТА» 16+

НТВ

05.05 «Захар Прилепин. Уроки русского» 12+
05.35 «ЧП. Расследование» 16+
06.10 «Центральное телевидение» 16+
08.00, 10.00, 16.00 «Сегодня» 16+
08.20 «Их нравы»
08.35 «Кто в доме хозяин?» 12+
09.25 «Едим дома»
10.20 «Первая передача» 16+
11.00 «Чудо техники» 12+
11.55 «Дачный ответ»
13.00 «НашПотребНадзор» 16+
14.00 «У нас выигрывают!» 12+
15.05 «Своя игра»
16.20 «Следствие вели...» 16+
18.00 «Новые русские сенсации» 16+
19.00 «Итоги недели»
20.10 «Звезды сошлись» 16+
22.00 «Ты не поверишь!» 16+
23.00 Х/ф «УЧЕНИК» 18+
01.20 Х/ф «ОГРАБЛЕНИЕ ПО-АМЕРИКАНСКИ» 18+
03.15 Т/с «МОСКВА. ТРИ ВОКЗАЛА» 16+

ТНТ

07.00 М/ф «Том и Джерри» 12+
08.45 «Где логика?» 16+
09.00 «Дом-2. Lite» 16+
10.00 «Дом-2. Остров любви» 16+
11.00 «Перезагрузка» 16+
12.00 Х/ф «СУПЕРБОБРОВЫ» 12+
14.00 «Экстрасенсы. Битва сильнейших» 16+
22.00, 04.00 «Stand Up» 16+
23.00 «Дом-2. Город любви» 16+
00.00 «Дом-2. После заката» 16+
01.05 «Такое кино!» 16+
01.40 Х/ф «НЕЦЕЛОВАННАЯ» 16+
03.35 «ТНТ Music» 16+
05.10«Импровизация» 16+

Ц

06.00 Х/ф «ПЕРВОЕ СВИДАНИЕ» 12+
07.45 «Фактор жизни» 12+
08.20 Д/ф «Александр Панкратов-Чёрный. Мужчина без комплексов» 12+
09.05 Х/ф «ВОЗВРАЩЕНИЕ ВЫСОКОГО БЛОНДИНА» 12+
10.40 «Спасите, я не умею готовить!» 12+
11.30, 00.05 События
11.45 Х/ф «МЕДОВЫЙ МЕСЯЦ» 12+
13.40 «Смех с доставкой на дом» 12+
14.30 «Московская неделя»
15.00 «Хроники московского быта. Наряды кремлевских жён» 12+
15.55 «90-е. С Новой Россией!» 16+
16.40 «Прощание. Людмила Сенчина» 16+
17.35 Х/ф «ПОЕЗДКА ЗА СЧАСТЬЕМ» 12+
21.20, 00.20 Х/ф «ЖЕНЩИНА В БЕДЕ» 12+
01.20 «Петровка, 38» 16+
01.30 Х/ф «БЕГИ, НЕ ОГЛЯДЫВАЙСЯ!» 12+
05.25 «Осторожно, мошенники! Родные жулики» 16+

СТС

06.00 «Ералаш»
06.30 М/с «Приключения Кота в сапогах»
07.40 М/с «Три кота»
08.05 М/с «Царевны»
09.00 Шоу «Уральских пельменей» 16+
11.10 М/ф «Лови волну!»
12.55 Х/ф «ГОЛОДНЫЕ ИГРЫ» 16+
15.45 Х/ф «ГОЛОДНЫЕ ИГРЫ. И ВСПЫХНЕТ ПЛАМЯ» 12+
18.40 Х/ф «ГОЛОДНЫЕ ИГРЫ. СОЙКА-ПЕРЕСМЕШНИЦА. ЧАСТЬ 1» 12+
21.00 Х/ф «ГОЛОДНЫЕ ИГРЫ. СОЙКА-ПЕРЕСМЕШНИЦА. ЧАСТЬ 2» 16+
23.45 Х/ф «ЗАТМЕНИЕ» 12+
01.20 Х/ф «НЕВЕРНАЯ» 18+
03.30 Х/ф «В СЕРДЦЕ МОРЯ» 16+
05.20 «6 кадров» 16+
05.40 «Музыка на СТС» 16+

5

05.00 Т/с «МАМА-ДЕТЕКТИВ» 16+
08.00 Д/ф «Моя правда. Авраам Руссо» 12+
09.00 Д/ф «Моя правда. Бари Алибасов» 16+
10.00 «Светская хроника» 16+
10.55 «Вся правда об... автомобилях» 16+
12.00 «Неспроста» 16+
13.00 Т/с «ДОЗНАВАТЕЛЬ» 16+
00.15 Х/ф «АМЕРИКЭН БОЙ» 16+
02.15 Т/с «ПРИ ЗАГАДОЧНЫХ ОБСТОЯТЕЛЬСТВАХ» 16+

6

06.00, 05.00 «Парламентское время» 16+
07.00, 07.55, 09.25, 16.55, 20.55 «Погода на «ОТВ» 6+
07.05 М/с «Джинглики» 0+
07.30 М/с «Маша и Медведь» 0+
08.00 Х/ф «ПЕРЕД РАССВЕТОМ» 0+
09.30 Х/ф «КУРАЖ» 16+
17.00 «Баскетбол. Премьер-лига. «УГМК» (Екатеринбург) - «Спарта энд К» (Видное). В перерывах - «Обзорная экскурсия» 6+
18.30 «Территория права» 16+
18.45 Х/ф «ДВОЕ - ЭТО СЛИШКОМ» 16+
21.00 Х/ф «ЛИНКОЛЬН ДЛЯ АДВОКАТА» 16+
23.00 «События. Итоги недели» 16+
23.50, 04.30 «Четвертая власть» 16+
00.20 Х/ф «ВСЕ ТОЛЬКО НАЧИНАЕТСЯ» 16+
01.50 Х/ф «ШОКОЛАД» 16+
03.50 «МузЕвропа: Dieter Meier» 12+

Уважаемые наши юбиляры:
Наталья Андреевна АСТРАХАНЦЕВА,
Лидия Валентиновна БАЙРАШЕВА,
Антонина Яковлевна БЛАТНЕР,
Фардуна Фалиевна ГЕЛИМШИНА,
Вадим Иванович КРУШИН,
Надежда Леонидовна ОБМАНОВА,
Геннадий Васильевич СКОРОБОГАТОВ,
Галина Васильевна УЙМИНА,
Галина Александровна ФОМИНЦЕВА,
Ирина Юрьевна ЖДАНОВА,
Раиса Владимировна БЕРЕЗИНА,
Татьяна Клавдиевна КУЗНЕЦОВА,
Сергей Александрович МЕЛЬНИКОВ,
Николай Михайлович МОЗЖЕРИН,
Алефтина Викторовна ТЮРИНА!

Поздравляя с этим юбилеем,
Пожелать хотим вам от души
Быть еще прекрасней и бодрее,
Хоть и нынче дивно хороши!
Не берут пускай
печаль и старость,
Только счастье в ваш заходит дом!
Главное - не сколько там осталось,
Главное - как этот путь пройдём!

Зайковский совет ветеранов.

Сердечно поздравляем юбиляров, родившихся в январе:
Анатолия Мироновича ЕРЕМИНА,
Александра Степановича ЗАГУМЕННЫХ,
Николая Нестеровича КОРКИНА.
Галину Анатольевну ЕРЕМИНУ,
Надежду Геннадьевну ХАРИНУ,
Анатолия Васильевича ХАРИНА!

Пусть будет мир вокруг
красивым, ярким,
Прекрасно удаются все дела,
Судьба пусть будет
щедрой на подарки,
Всегда хватает нежности, тепла.
Пусть будет светлым
каждое мгновение,
Чтоб счастьем наслаждаться
не спеша,
Безоблачным пусть
будет настроение
И радуется празднику душа!

Ключевской совет ветеранов.

20 января прекрасный юбилей - 55 лет - отметила Наталья Николаевна РЫКОВА!

Прекрасный возраст, юбилей...
Примите наши поздравления.
Пусть счастьем светятся глаза
В прекрасный праздник -
день рождения!
Для женщин возраст как алмаз:
Сверкает, радует, играет.
И не печальтесь о годах -
Вас возраст только украшает!
Живите счастливо, без бед.
Любовь пусть песней окрыляет.
В прекрасный праздник, юбилей,
Мы от души Вас поздравляем!

Ключевская территориальная администрация и Курьинский совет ветеранов.

Завтра, 25 января, Людмила Александровна КУЗЕВАНОВА будет принимать поздравления с 70-летием!

Юбилей - отличный повод
Вместе всех родных собрать.
Надо весело, задорно
Этот праздник отмечать.
Улетают годы-птицы,
Молодыми вновь не быть,
Но, поверь, еще не поздно
Жить, смеяться и любить!
Помни, 70 - лишь цифра.
Бодрость духа - вот секрет.
С днем рождения, дорогая!
Радуй нас еще 100 лет!

Ключевская территориальная администрация и Курьинский совет ветеранов.

Прокуратура информирует

Увеличена сумма денежных средств, которые взыскатель сможет получить напрямую от работодателя должника

Федеральным законом от 27.12.2018 № 539-ФЗ «О внесении изменения в статью 9 Федерального закона «Об исполнительном производстве» изменена ч. 1 ст. 9 указанного закона, регламентирующая исполнение лицами, выплачивающими должнику-гражданину периодические платежи, судебного акта, акта другого органа или должностного лица.

Данная статья устанавливает право взыскателя обратиться напрямую к работодателю должника, в Пенсионный Фонд Российской Федерации либо иное учреждение (организацию), где должник получает доход, минуя службу судебных приставов.

С 08.01.2019 исполнительный документ о взыскании периодических платежей, о взыскании денежных средств, не превышающих в сумме сто тысяч рублей, может быть направлен в организацию или иному лицу, выплачивающим должнику заработную плату, пенсию, стипендию и иные периодические платежи, непосредственно взыскателем.

Ранее закон предусматривал ограничение в двадцать пять тысяч рублей.

Илья Кулиш, старший помощник Ирбитского межрайонного прокурора.

КУМИ информирует

Администрация Ирбитского муниципального образования в соответствии со статьей 39.18 Земельного кодекса РФ сообщает, что на основании поступивших от граждан заявлений администрация осуществляет действия по формированию и предоставлению на основании пункта 2 статьи 39.6 Земельного кодекса РФ земельных участков с разрешенным использованием:

- сельскохозяйственное использование, с местоположением:

1) Свердловская область, Ирбитский район, с.Горки, земельный участок расположен на расстоянии 60 м в южном направлении от дома №87 по ул.Набережная

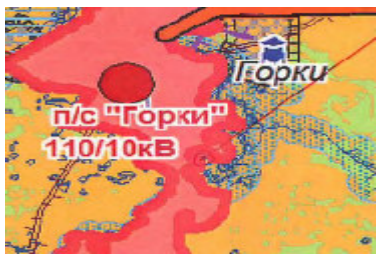

Заинтересованные лица в течение тридцати дней со дня опубликования объявления в газете «Родники ирбитские» могут ознакомиться со схемой расположения земельного участка и подать заявление на бумажном носителе о намерении участвовать в аукционе на право заключения договора аренды по адресу: Свердловская область, г. Ирбит, ул. Орджоникидзе, 30, кабинет №107, отдел КУМИ Ирбитского МО. Прием граждан осуществляется: в понедельник с 08.00 по 17.00, в среду - с 08.00 до 17.00; в пятницу - с 08.00 до 16.00; перерыв в указанные дни - с 12.00 до 13.00. Телефон: (34355) 6-40-27.

Реклама

ТРЕБУЕТСЯ ***начальник участка теплоснабжающей организации в Байкаловском районе.***

ТРЕБОВАНИЯ: • от 35 до 55 лет; • опыт работы с теплосетями и котельными приветствуется; • проживание: в Талице, Байкалово, Туринской Слободе • права категории В.

ОБЯЗАННОСТИ: при собеседовании.

УСЛОВИЯ: полная занятость; устройство по ТК РФ; з/п 40 000 руб.

Резюме по адресу: t2407833@yandex.ru, Илья Владимирович.
Тел.: 8-(343)-243-42-47 - отдел кадров, 89222194574 - Леонид Сергеевич.

ТРЕБУЮТСЯ
рабочие по уходу за животными, трактористы, з/п от 20 000 руб.
Тел. 89089207495

ТЕПЛИЦЫ усиленные металлические - от 10 000 рублей, оцинкованные - от 11 000 рублей
Тел.: 8-982-643-39-80, 8-950-552-65-30, 8-905-807-16-27
www.металлоизделия 96.рф

Ты молодой, инициативный, креативный, владеешь ПК, умеешь грамотно вести беседу и любишь деньги? Тогда тебе к нам! Редакция газеты «Родники ирбитские» ждет менеджера по рекламе! Тел.: 8(34355) 2-05-60. Приходите по адресу, а лучше приезжайте на своем автомобиле: г. Ирбит, ул. Советская, 100.

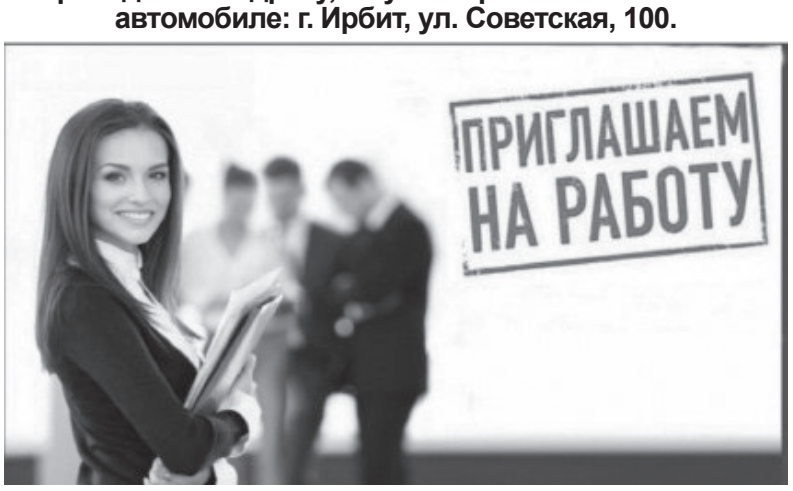

Ты молодой, инициативный, креативный, владеешь не только ПК, но еще и разговорной и письменной речью? У тебя жажда новых знаний? Тогда тебе к нам! Редакции газеты «Родники ирбитские» требуется корреспондент. Тел. 8-343-55-2-05-60. Наш адрес: г. Ирбит, ул. Советская, 100.

Пенсионный фонд информирует

Перерасчет пенсий за работу в сельской местности

В связи с внесением изменений в Федеральный закон от 28.12.2013г. № 400-ФЗ «О страховых пенсиях» с 1 января 2019 года будет осуществлен перерасчет пенсий за работу в сельском хозяйстве.

В соответствии с частью 14 статьи 17 Федерального закона от 28.12.2013г. № 400-ФЗ лицам, проработавшим не менее 30 календарных лет в сельском хозяйстве, не осуществляющим работу и (или) иную деятельность, в период которой они подлежат обязательному пенсионному страхованию в соответствии с Федеральным законом от 15.12.2001г. № 167-ФЗ «Об обязательном пенсионном страховании в Российской Федерации», устанавливается повышение фиксированной выплаты к страховой пенсии по старости и к страховой пенсии по инвалидности в размере 25 процентов суммы установленной фиксированной выплаты к соответствующей страховой пенсии, предусмотренной частями 1 и 2 статьи 16 Федерального закона от 28.12.2013 № 400-ФЗ, на весь период их проживания в сельской местности. К примеру, размер фиксированной выплаты к страховой пенсии по старости с 1 января 2019г. составит 5334,19 руб., следовательно, размер повышения за работу в сельском хозяйстве – 1333,55 руб.

При выезде гражданина на новое место жительства за пределы сельской местности повышение фиксированной выплаты к страховой пенсии по старости и к страховой пенсии по инвалидности не устанавливается.

Данный вид перерасчета будет осуществляться без подачи пенсионером заявления при наличии в выплатном деле необходимой информации. В этом случае Пенсионный фонд Российской Федерации осуществляет перерасчет не позднее 1 сентября 2019 года. Также пенсионер вправе в любое время предоставить дополнительные документы, необходимые для перерасчета. В случае, если пенсионер обратится за перерасчетом в период с 1 января по 31 декабря 2019 года, указанный перерасчет будет осуществлен с 1 января 2019 года.

Сокращен срок оформления сертификата на материнский капитал

В соответствии с внесенными поправками в федеральный закон № 256-ФЗ «О дополнительных мерах государственной поддержки семей, имеющих детей» сокращен срок выдачи сертификата на материнский капитал. Если ранее на рассмотрение заявления о выдаче сертификата закон отводил месяц, то теперь срок сокращен до пятнадцати дней, отсчитываемых с даты подачи заявления в ПФР.

Выдача сертификата материнского капитала является одной из самых технологичных госуслуг Пенсионного фонда. Семьи могут получить ее не только через клиентскую службу ПФР или многофункциональный центр, но и с помощью электронных сервисов личного кабинета на сайте ПФР или Портале госуслуг. При этом обращение через личный кабинет позволяет одновременно подавать электронное заявление о выдаче сертификата и получать сам сертификат в электронной форме.

После вынесения Пенсионным фондом положительного решения о предоставлении материнского капитала электронный сертификат автоматически направляется в личный кабинет заявителя. Вместе с сертификатом в кабинете появляется электронный документ, содержащий все необходимые сведения о сертификате. Более половины семей, оформляющих сегодня материнский капитал, делают это, используя электронные сервисы Пенсионного фонда.

Г.В.Ровейн, заместитель начальника управления ПФР.

Скорбим и помним

21 января 2019 года исполнилось девять дней, как ушла из жизни **Вера Павловна УДИНЦЕВА** (д. Фомина). Не стало хорошего человека, заботливой матери и жены, трудолюбивой и искусной хозяйки, она безотказно помогала всем, чем могла. Это невосполнимая утрата для семьи и близких людей.

Выражаем искреннее соболезнование родным. От имени близких благодарим всех, кто принял участие в похоронах.

Светлая ей память.

Дудины, Карповы и другие.

ИНФОРМАЦИОННОЕ СООБЩЕНИЕ

об организации и проведении аукциона, открытого по составу участников и по форме подачи предложений о цене предмета аукциона, по продаже права на заключение договора аренды земельного участка

Администрация Ирбитского муниципального образования сообщает о намерении проведения аукциона, открытого по составу участников и по форме подачи предложений о цене предмета аукциона, по продаже права на заключение договора аренды земельного участка.

Предмет аукциона: земельный участок, расположенный по адресу: Свердловская область, Ирбитский район, п.г.т. Пионерский, ул. Ожиганова, земельный участок расположен на расстоянии 33 м от арболитового цеха в юго-западном направлении, кадастровый номер 66:11:1801004:3208, площадь земельного участка – 6579 кв.м., категория земель – земли населенных пунктов, разрешенное использование – склады.

Информацию о дате проведения, условиях аукциона, порядке подачи заявок на участие в аукционе возможно получить в рабочие дни с 08.00 до 12.00 и с 13.00 до 17.00 по адресу: г. Ирбит Свердловской области, улица Орджоникидзе, 30, Комитет по управлению муниципальным имуществом Ирбитского МО, каб. №107, тел. (34355) 6-40-27, на официальном сайте Ирбитского муниципального образования, а также на официальном сайте торгов - torgi.gov.ru.

Объявление

Уважаемые жители города Ирбита и Ирбитского района!

29 января 2019 года с 13.00 до 15.00 Управление социальной политики по городу Ирбиту и Ирбитскому району в рамках мероприятий по проведению празднования 85-летия Свердловской области проводит «горячую линию» по вопросам предоставления компенсации за цифровое оборудование, частичной компенсации за газификацию и предоставления коммунальных услуг.

Телефоны «горячей линии»: 6-58-26, 6-21-35, 6-58-27, 6-46-22.

Л.А. Палтусова, начальник управления социальной политики по городу Ирбиту и Ирбитскому району.

Поздравляем!

Уважаемая Татьяна Александровна ДУБРОВИНА!
Мы поздравляем Вас с событием немалым:
Сегодня Ваш законный юбилей.
Здоровья Вам огромного желаем
И много в жизни искренних друзей.
Юбилей – особенная дата,
Где подводишь мысленный итог.
В этот день приятно
вспомнить прошлое,
Потому что много в жизни сделано
Доброго, достойного, хорошего!

Бывшие коллеги: Ватлина, Большевых.

Объявление

Библиотека на колесах

МБУ "Централизованная библиотечная система" Ирбитского МО информирует о выездах мобильного офиса (Библиобус) в населенные пункты Ирбитского МО на период с 14 января по 24 января 2019 года.

28.01.2019 - д. Бузина, у пекарни - с 10.00 до 11.30
28.01.2019 - д. Косари - с 11.40 до 12.40
29.01.2019 - д. Гуни-Азева, у магазина - с 14.30 до 16.00
30.01.2019 - д. Кекур, у павильона - с 14.00 до 15.30
31.01.2019 - п. Курьинский, у магазина - с 14.00-15.30

623855, Свердловская область, Ирбитский район, пос. Пионерский, ул. Мира, 18, тел./факс (34355) 4-51-34, e-mail: Irbit-Kniga@yandex.ru

Все Вести Вместе

«ЧТО? ГДЕ? КОГДА?»

Игра прошла интересно, счет то менялся в пользу команды, то вопросы «банка» игры оказывались трудными для игроков.

– Итак, на календаре 25 декабря, и мы начинаем серию игр «Что? Где? Когда?». Сегодня игра посвящена окончанию муниципального этапа «Всероссийской олимпиады школьников-2018», - так объявила начало нового интеллектуального мероприятия в школе завуч **Любовь Васильевна Новгородова** и передала слово редактору школьной газеты «Все Вести Вместе» **Дарье Додиной,** собственно на плечи которой легла ответственность вести репортаж с места событий:

- В первую команду вошли старшеклассники – победители олимпиад этого года: капитан команды, одиннадцатиклассник **Андрей Вишняков,** знаток английского языка и истории, участники – **Антон Мурзин,** лучше всех знает предмет «Физическая культура», **Перчуи Зурнаджян,** тоже знаток английского языка, **Кристина Белоногова,** лучшая в литературе, **Снежана Ершова** – в биологии, **София Кривых** – по ОБЖ.

Против знатоков играли учителя школы – они подготовили логические задачки, блиц-опрос, видеовопросы и, конечно, «черный ящик».

Организаторы игры славно потрудились, создавая условия, приближенные к оригинальной версии: круглый стол, волчок и гонг, музыкальное оформление, была и музыкальная пауза – «живая» музыка: девятиклассник **Максим Глушков** под гитару исполнил песню вместе с залом.

Игра прошла интересно, счет то менялся в пользу команды, то вопросы «банка» игры оказывались трудными для игроков. Со счетом 6:5 выиграли все-таки юные интеллектуалы, чему, кстати, были рады все – команда, зрители, учителя! Победители получили заслуженные награды – «золотые медали» и грамоты, подтвердили звание интеллектуалов!

С вами была Дарья Додина из Зайковской школы №1.

ПО-ЗДРА-ВЛЯ-ЕМ!

В этом учебном году муниципальный этап Всероссийской олимпиады школьников вновь стал успешным для нашей Зайковской первой.

Участники олимпиад внесли в копилку достижений 18 первых мест, семь – вторых, восемь – третьих по десяти учебным предметам.

Самым успешным стал предмет биология (три первых места, три вторых, три третьих, учитель **Е.Г. Старцева**), пять призовых мест по ОБЖ (учитель **В.В. Шмакова**), четыре - по английскому языку (**А.А. Еремина, Т.А. Дылдина**), три - по литературе (**Н.Е. Хомутова, Г.В. Володина, А.А. Печникова**).

Хорошо «стартовали» наши семиклассники: **Александр Казанцев, Григорий Кушков, Максим Клочек, Карина Кузьминых, Денис Фучкин, Анна Бабошина.** Их готовили учитель истории и обществознания **В.А. Дорохин,** технологии **М.П. Нохрин,** географии **И.М. Казанцева.**

Показали качественные знания и восхитили широким кругозором старшеклассники: **Анна Шабалдина** - по литературе и ОБЖ, **Елизавета Карманова** - по обществознанию, ОБЖ и литературе, **Валерия Павлова** - по ОБЖ и биологии, **Андрей Вишняков** - по английскому языку и истории, **Елена Вихарева** - по истории, праву, ОБЖ и обществознанию.

Историки и лирики – все вместе
Мы свой край победами прославим!
Станет жизнь намного
интересней!
Будущее наше строим сами!

Нашим выпускникам пожелаем успешной сдачи экзаменов в 2019 году, а всем остальным – дальнейших побед и достижений!

Л. Новгородова, руководитель пресс-центра «Наш голос».

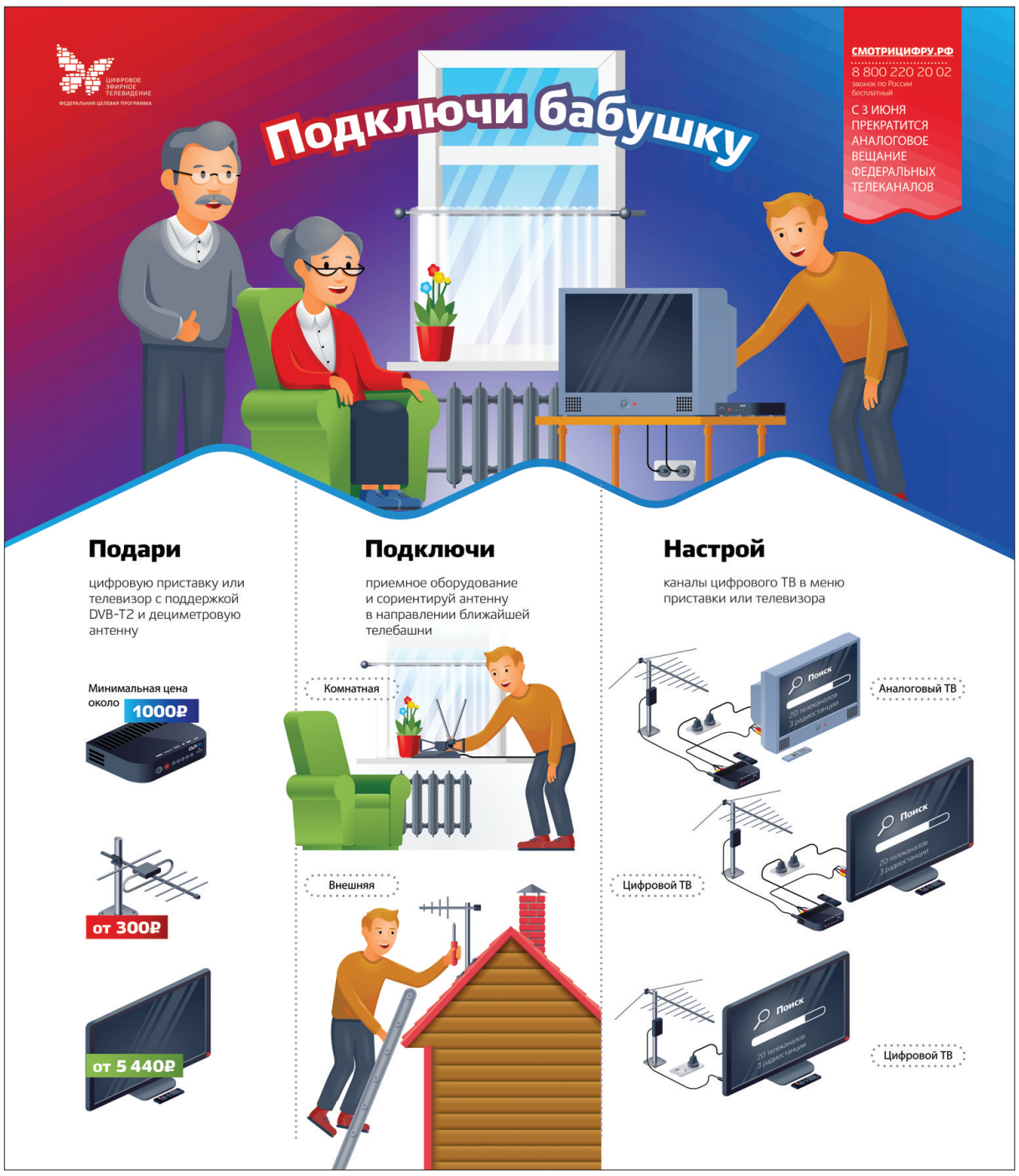

Родники ирбитские – газета для тех, кто любит свой район

12+

Подписку на бумажном носителе можно оформить с любого месяца в любом почтовом отделении. Подписку в электроннном виде можно оформить в редакции газеты.

Главный редактор Н.М.Кузеванова

Газета зарегистрирована Управлением Федеральной службы по надзору в сфере связи, информационных технологий и массовых коммуникаций по Уральскому федеральному округу. Свидетельство о регистрации ПИ №ТУ66-01511 от 03 ноября 2015 года

Учредители газеты: Администрация Ирбитского муниципального образования (623850, г. Ирбит, ул.Орджоникидзе, 30) Департамент информационной политики Свердловской области (620075, г.Екатеринбург, ул.Горького, 21/23)

Издатель газеты: Государственное автономное учреждение печати Свердловской области «Редакция газеты «Родники ирбитские». Адрес редакции: 623851, г.Ирбит, ул.Советская, 100. Телефон: (34355) 2-05-60. E-mail: Rodniki_96@mail.ru

Редакция имеет право не отвечать на письма и не пересылать их в инстанции. Редакция может публиковать материалы, не разделяя точки зрения автора. Редакция не несет ответственности за содержание рекламы.

Отпечатано в типографии ООО «Периодика», адрес: Свердловская обл., г. Реж, ул. Олега Кошевого, 16, тел.: 8-343-302-08-089.
Время подписания в печать: 23.01.2019 г., по графику - 17.00, фактически - 16.00. Заказ № 3680 Тираж 5000 3 п.л. Цена свободная. Индекс 53004